時事新報

中華民國十八年十一月九日（星期六）

今日本報計三大張售大洋三分八厘

◀第七千八百九十三號▶

上海山東路一六二號 電報掛號六六九〇

經理室電話 一九三六〇　編輯部電話 一二六三五　營業部電話 一一七八六

定報價目

	每一月	三個月	六個月	全年
境內	一元	三元[illegible]	六元[illegible]	十一元二角
國外各埠郵匯	二元六角	七元七角	十五元三角	三十元

廣告價目

報名下	特別短行	特別長行	一等短行	一等長行	二等長行	二等短行	二等短行
每天十二元	四十字高每行四角	廿七字高每行七角	每行一元	每行一元	四十字高每行五角	廿七字高每行三角五	二十字高每行二角五

項強律師受任高筱榮礱穀機出品經理處常年顧問啟事

本律師受任高筱榮礱穀機出品經理處常年顧問如有侵害該處權利名譽信用及其他一切法益者本律師當依法盡保障之責此啟　事務所設愛文義路聯珠里第一九六號　電話三四七五一

雙龍茶店

北車站界路開支號　南京路西總號同時舉行

大減價贈品

十一月一號起二十一天

便宜茶每包銅元十枚　香茶每包小洋一角　因限於成本仍售原價幸祈原諒

雙龍牌綠茶　原價每觔二角五分　減沽每元五六觔　再加贈品　每客限購一元

百齡機

服後三步效驗

第一步（約七天）大便爽利　飯量增加　精神煥發　夜眠安適

第二步（約半月）面色紅潤　手腳輕鬆　腦力充足　筋骨有力

第三步（約一月）血充髓足　乾道振奮　髓滿精厚　腰背有力

上海白克路派克路口　九福公司總發行

九福乳白魚肝油

繁魚肝油之功效，舉世皆知，魚肝油中，以乳白爲上品，今尤以九福乳白魚肝油爲最上上品。

（一）九福乳白魚肝油，維太命含量最多，係用動物標定，在各種同樣製劑之上。

（二）九福乳白魚肝油，化學上手續最完善，味美易服，且易消化，見效迅速。

（三）九福乳白魚肝油，充分乳化，永不致分離或併塊。

（四）九福乳白魚肝油，絕對不含碱質，效力永久不變。

（五）九福乳白魚肝油，四時宜服，人人宜服。

功用　助發育，健胃腸，補肺氣，強筋骨，促進鈣質正常之新陳代謝，增益人身抵抗傳染之能力，孕婦，乳母，長成兒童，發育男女，尤宜常服。

▲每瓶裝足十七兩，定價一元八角　▲各埠中法中西及各藥房均有出售

上海白克路十四號　九福公司發行

商務印書館　最新出版

喬氏坎城旅談本事

Tales from Chaucer with Chinese Notes

定價一元　郵費五分

英國克拉克(C. C. Clarke)著　葛傳槼校註　英國詩人喬塞(G. Chaucer)前於莎士比亞二百年而生，世人稱之爲英詩之祖。此書用散文重述其名著 Canterbury Tales，猶Lamb所著之莎氏樂府本事也。克氏之文字不失原著之詩意，固足爲研究喬塞者之梯階，而書中所含十篇故事之本身，描寫十四世紀英國之風物，亦極美妙動人。本版除漢文釋義外，並附校註者所撰序文及喬克二氏小傳。

芝麻與百合

Sesame and Lilies

定價七角　郵費二分半

J. Ruskin 著　董壽朋註釋　本書爲英國近代文豪洛司金之二大演講：上篇論讀書之效能及方法，下篇論女子之德化及教育。思想超卓，文筆流暢，可作高級中學英文讀本。茲由董君將每篇思路分析清楚，人名典證逐註明白，並附索引，以便檢閱。書名「芝麻與百合」，讀者於終卷以後，當能領會其命意之所在也。

英漢對照

集句摘語諺外域

Proverbs and Quotations of Foreign Countries

定價一元二角　郵費五分

顧序東選輯　本書選輯各國諺語及名人擔句凡一千一百餘句，由編者逐條迻譯，英漢對照，依字母之次序排列。讀者於研究英語以外，兼可習得許多至理名言，爲修養之助。

中華書局

現款獎金　六百元

函授學校英文科

第一屆獎案揭曉

本校英文科爲鼓勵學員起見，每年於各級學員中擇成績最佳者三人，六級共十八人，給以現金獎勵。本年舉行第一屆獎案，得獎者十八人，姓名如下：

第一級　呂覺靈　五十元　安徽六安省立[illegible]
　　　　俞冰心　三十元　上海徐家匯交通大學外院二十四號
　　　　史惠元　二十元　西川涪州郵局轉

第二級　黃麗琴　五十元　南通桃塢路潮場西61號
　　　　錢錦和　三十元　上海新閘路慶昌里七一三號
　　　　李耀垣　二十元　上海小西門尚文路教育局房十三號

第三級　杜臣嘉　五十元　廈門鼓浪嶼雞母石邊
　　　　伍亮　三十元　上海閘北恆業路恆業里十一號
　　　　羅潤齊　二十元　上海南成都路新榮里一八一號

第四級　錢爾景　五十元　上海新閘成都路和安學校
　　　　華文煜　三十元　天津八里台南開大學何廉先生轉交
　　　　鄭詠亭　二十元　天津河北地方檢察廳

第五級　王永元　五十元　上海膠州路陸雲里九百七十四號
　　　　朱達禮　三十元　無錫城內三橋10號
　　　　阮蔚村　二十元　日本大阪西區川口町百拾五番王成棧內

第六級　劉梅郎　五十元　Tja Hok Soe, Pintoe-Ketjil, Batavia, Java.
　　　　陳仲陶　三十元　太倉孫家弄
　　　　楊先施　二十元　河南彰德郵局

附註　（一）應得獎銀自揭曉之日起限一年之內領取，過期作廢。（二）此次各學員評獎課卷於十一月十日以前掛號寄還。

（己165）

朝咳夜嗆

痰敵藥片

此乃痰多，肺弱，氣虛，風寒，所造成。

能化痰，止咳，補肺，順氣，散寒，驅風，

凡患朝咳夜嗆，服之立效，一試便知。

上海四馬路　中西藥房　總發行　各大藥房均有出售

大瓶二元　內廿一片　小瓶一元　內四片　百片十八元

新紀元週報　太平洋國交討論會專號　出版

目錄（一）第二屆大會會員全體攝影（二）總理對於太平洋問題的警語（三）王正廷部長本屆大會開幕詞（四）中日兩國出席本屆大會代表名單（五）太平洋國交討論會常書林（六）太平洋國交討論會第一次會議陳立廷（七）太平洋國交討論會第二次大會概述洪業（八）太平洋國交討論會與滿洲問題劉師舜（九）太平洋的悲哀夜冰（十）本屆太平洋討論會之研究工作王無廷（十一）本屆太平洋國交討論會李明炎（十二）國內報界對本屆大會論調之一斑（十三）時人小傳（戴傳賢）（十四）[illegible]外交…每冊大洋兩角　總經售處上海金神父路三〇八號本社　派克路登賢里建國印務局

新紀元週報對中東路問題緊要啟事

本報鑒於中東鐵路問題之重要，最先編輯專號，計上中下三冊，一部[illegible]地方經營，商業[illegible]，內容有[illegible]近[illegible]交涉之[illegible]史，[illegible]等冊。[illegible]已三版售罄，[illegible]因各界[illegible]函索中冊[illegible]，准於十一月十五日出版[illegible]。經過情形，要人言論，雙方公文，各國輿論，以[illegible]，爲讀者便利計，特合訂一冊，[illegible]並附加[illegible]，總計[illegible]萬言，實售大洋二元，[illegible]十一月十五日起發行，預約[illegible]個月，特價一元，郵費在內，預約百本以上者，再打九折。預約地點，上海金神父路三〇八號本社，或派克路登賢里建國印務公司。[illegible]本報第一[illegible]索引，（二）附郵一分。

民智書局　最新出版

中國國民黨史稿

上下兩冊定價大洋二元八角

中國國民黨史，亦即中國四十餘年來之革命史。本書由前廣州革命紀念委員會搜集數十年來之革命史實與本黨內之各種重要文獻及秘密刊物纂輯而成，鄒海濱先生加以整理，都凡百餘萬言，分訂爲兩厚冊。自興中會起，迄中國國民黨止，其間變遷之跡，成敗之原，以及歷次轟轟烈烈的革命血史，皆有詳細的敘述。

▲總目一斑▼

第一篇　組黨
第一章　興中會組黨
第二章　中國同盟會組黨
第三章　國民黨組黨
第四章　中華革命黨組黨
第五章　中國國民黨組黨

第二篇　宣傳
第一章　興中會宣傳
第二章　同盟會宣傳
第三章　國民黨宣傳
第四章　中華革命黨宣傳
第五章　中國國民黨宣傳

第三篇　革命（上篇）
第一章　乙未廣州之役
第二章　庚子惠州之役
第三章　史堅如謀炸德壽
第四章　壬寅廣州之役
第五章　甲辰長沙之役
第六章　萬福華擊王之春
第七章　吳樾炸載澤戴鴻慈徐世昌端方紹英
第八章　丙午萍鄉瀏陽醴陵之役
第九章　丁未黃岡之役
第十章　劉思復謀炸李準
第十一章　丁未惠州七女湖之役
第十二章　徐錫麟刺恩銘
第十三章　丁未防城之役
第十四章　丁未鎮南關之役
第十五章　丁未欽廉上思之役
第十六章　丁未四川之役
第十七章　戊申雲南河口之役
第十八章　戊申清帝后疊殂之役
（二）安慶之役
（三）廣州之役
第十九章　熊成基謀殺戴洵
第二十章　庚戌廣州新軍之役
第廿一章　汪精衛黃復生等謀炸載灃
第廿二章　溫生才鎗斃孚琦
第廿三章　辛亥廣州三月二十九日之役
第廿四章　林冠慈陳敬岳炸李準
第廿五章　李沛基炸鳳山

第三篇　革命（下篇）
第一章　光復之役
第二章　臨時政府
第三章　討袁之役
第四章　洪憲之役
第五章　護法之役
第六章　討賊之役

上海民智書局發行

民智書局

最新出版

譯著四種

英國社會主義史　定價五角

喬治般生著　湯浩譯

本書係將英國十九世紀以來各派社會主義系統的歷史的敘述，自與文以下各派社會主義之理論及運動，詳明的論述。其中尤以職工組合運動，工權憲章運動，及費邊社主義，與英國社會黨之歷史及組織，說明最詳。此外關於馬克斯主義與獨立勞工黨之因緣，著者且專有一章論及，使讀者閱此一書後，可以對於英國社會主義史，有明白的認識。譯筆流暢，尤屬難得。

中世歐洲經濟史　定價大洋五角

日本瀧本誠一著　徐天一譯　立法院編譯處出版

近代歐洲產業發展，全係由中古產業狀況蛻變而來，故吾人研究近代歐洲經濟史之前，當先研究中古歐洲經濟史。本書著者根據此種意見，對於中古時代之產業狀況，與各種產業的組合，均探本溯源，有詳細的敘述，而在中古封建制度下之各國經濟背景，尤有扼要的說明，爲研究經濟學者必備之書。

饑荒的中國　定價大洋五角

美國馬羅立原著　吳鵬飛譯

作者是久居中土的美國人，本書對於我國饑荒問題，作詳細的討論。其中將我國饑荒的原因，分爲經濟的，天然的，政治的，社會的四種。而作者所貢獻給我們的救治方法，也分爲四種。本書所持之意見，雖仍不免主觀的成分，但對于本問題之解剖之詳盡，與論證材料之豐富，實爲國人欲解決目前饑荒問題之重要的參考。

帝國主義對華的三大侵略　定價大洋五角

吳君如著

帝國主義在中國已有深厚的勢力，吳君特將帝國主義侵略分爲政治的，經濟的，文化的，三大綱目。每種侵略更有詳細的統計資料，使讀者讀了本書之後，對于帝國主義在我國的真面目，可以完全認識清楚，實爲目前國人必讀之書。

美商開洛公司啟事

啓者本公司專辦無線與有線電話出品精良久荷各界贊美採用現因營業發達原址不敷應用自十一月一號起遷至博物院路十五號新屋三層樓辦事同時並翻造偉大之播音台一俟工竣照常發音　本公司謹白

今天上海秋季大賽馬

陰歷十月初十晚　星期日

陰歷十月初九日　星期六下午五時

今日下午一點一刻起賽入場券會友部（由靜安寺路出入）每位洋五元　普通部（由馬霍路十四號出入）每位洋二元　場內備有西餐茶點

上海跑馬總會謹啓

招商局船期

江大快輪准於十一月十日晚開往長江各埠

新江天快輪准於十一月九日開往鎮海甯波

舟山輪船今日開往定海　穿山

嗣後每逢禮拜一申開長坍往定海石浦海門　禮拜六申開穿山定海穿山

舟山公司啓

滬杭甬鐵路管理局標購蒸汽自動鎚廣告

本局現需添購蒸汽自動鎚一座，凡願投標者可向上海北站購料委員會索閱章程[illegible]

時論

吾國官廳會計眞相之研究

樓汝梅

官廳會計之性質、可大別爲三種、一曰收支會計、即普通官廳會計、二曰營業會計、即特別官廳會計、三曰工程會計、亦具有特別性質、三者之中、營業會計、比較複雜、收支會計、除收支問題外、毋須計算損益、而工程會計、因須計算各種工程之成本、亦複雜異常、故其出納亦甚繁、但就我國現時政治情形論、官營事業與工程、均不甚多、其行之最爲普遍者、實爲全國各普通官廳之收支會計、今以時間短促、暫將營業會計與工程會計從略、僅就吾國收支會計之眞相討論之、

吾國收支會計、自表面觀察、僅關於銀錢之出入、似無多大困難、但在官廳中、亦生出許多複雜問題、此官廳與彼官廳、在財務行政統系上、應互相聯貫、凡一款項之收支、往往經過幾個機關之登記手續、假令此官廳之帳簿遺失、可從彼官廳方面、抄錄得之、且各官廳之收支、非但關係實收與實支者、多半爲承轉機關之收支、故不免有重收重支之事、吾國現行官廳會計、以限於吾國之特殊事實、多不能全採他邦之法則整理、其根本原因有二、其一、因金庫未統一、其二、因貨幣未統一、但貨幣問題之障礙尙小、而金庫不統一所發生之困難、異常繁多、故欲應付得法、除依據會計原則外、更非從事實方面、詳加考察不可、

言改革而顧慮目前之事實、最易使人疑爲守舊、其實並非守舊、正欲考究其事實困難之眞相、先行打破此困難、以求其進化耳、猶憶愚自外洋畢業返國之最初幾年、講簿記則專講複式、不屑言及單式、以爲單式乃吾國之舊法、無庸研究、言改良官廳會計、往往專注意於外國金庫統一以後之收支程序、而忽略當前之事實、有人詢我以具體辦法、我據抽象之理論以解說之、人多無以難我、其後有人提出吾國官廳會計內許多繁複之事實問我、我在外國書本內、尋不出解答方法者、實居大半、因外國無此相同之事實也、於是恍然於前之抽象理論、在事實上萬辦不通、乃轉而從事實際研究、主張參合中外、舍短取長、暫用折衷改良式之會計制度、及簿記組織、先行整理此紛如亂絲之財政、使之漸就軌範、以便逐漸引進於金庫統一之域也、不意近今又有急進派之同志、見我注意研究事實之眞相、竟致疑于我之主張不新、其實此種見解、正與吾十餘年前之見解相同、亦不足怪也、

吾國普通官廳之有統一會計法規、自民國三年公布會計法三十七條始、第因金庫未統一、而其中以統一金庫爲原則之條文、多不能實行、國民政府財政部、有見於此、故不遽爲抽象之理想規定、僅就收支程序上、能見實行者、先行規定會計則例三十八條、以爲會計法規之基礎、吾國普通官廳之有劃一簿記程式、自民國二年前國務院頒行之普通官廳用簿記始、當時熊秉三先生爲國務總理、深知整理棼如亂絲之財政、非改良官廳簿記不可、於是搜集吾國京內京外各官廳之會計簿記格式及方法、選派曾留學東西洋及富有經驗之專家多人、權衡最新學理、揆度吾國事實、制定一中外參合之折衷簿記程式、雖參有他國新式會計之精義、而綜合觀之、實與他國之內容、迥不相同、因吾國之會計事實、大半與外國不同也、此種通行簿記、衡以純粹之會計學理、固尙有缺點、在現時亦尙有補充之必要、然在當時、由無劃一之帳簿、進爲有劃一之帳簿、不得不稱爲吾國官廳會計上之一種進化現象也、且當時曾於中央設立官廳簿記講習所、通令各省區財政廳、及其他重要機關、派員前往練習數月、故最初通行時、因有曾經練習者、分任指導、故推行頗爲順利、此種簿記、在吾國普通官廳會計內、已有十餘年之歷史關係、簡明易解、能使閱帳者一目了然、各官廳多已養成習慣、在此金庫尙未統一之過渡時期、宜斟酌事實之演進、隨時補充修訂、以求進化、若並無完善之代替計劃、而遽將其根本推翻、則或將已有帳簿之機關、變爲無帳簿、亦未可知、吾人討論現行會計制度、以有利於國家爲前提、必擬定能見實行之辦法、始於國家有利、吾人試想五權憲法內之考試監察兩權、民族主義內之忠孝仁愛信義和平各美德、並非倣自外國、可知吾民族亦自有其特長、卽吾國會計制度內、亦必有其一部分之特長存在、似未能空言外國新式、即可將吾國業已實行之一切辦法、完全抹殺也、

同一收支會計、在金庫業已統一之國家、及金庫尙未統一之國家、其收支程序、大不相同、其整理計算方法、亦自大異、彼英美日本德法等國金庫、均已統一、所有全國一切現款出納、悉集中於金庫、在中央有總金庫、在各省有分金庫、各地有支金庫、有代辦處、支庫每日報告其現金出納實數於分庫、分庫報告總庫、總庫報告國庫、(卽財政部)財政部國庫司、據以登記於國庫帳簿、以綜合全國之現金會計、故財政部實際上不見現金、而能據國庫帳簿、以察知全國現金會計之實況、現金會計之整理者、僅有科目會計及物品會計而已、吾國因無統一金庫、故全國各官廳、皆有複雜之現金會計、在高級行政機關、其職權上又往往須向財政部彙總領款、分別轉發所屬各機關、此種承轉機關之收支、皆屬現金之收支、與科目會計之收支有別、

吾國現金收支、能照金庫統一程序辦理者、僅有海關、民國四年、吾曾奉命調查海關、關於吾國海關收支程序、吾曾編有海關徵稅程序圖說、呈由前審計院通行全國徵稅機關參考、惟海關之所謂金庫、係稅務司指定之外國銀行、從主權上立論、又當認爲國恥、欲整理某種會計、須先認識某種會計事實之眞相、始能定出合用之辦法、吾國普通官廳會計內、所包含之事實要素有三、1.現金會計2.科目會計、3.物品會計、(財產會計、亦可包含在內)整理現金會計之目的、在表明出納官吏之責任、凡屬出納官吏經手之收支、不論其爲實收爲重收、抑爲暫時收入、均應隨時記入現金出納帳之收入數欄內、不論其爲實支爲重支、抑爲暫時支出、均應隨時記入現金出納帳內之支出數欄內、收支相抵、所得餘數、自然與庫存現款相符、事實上如偶有虛收虛支之轉帳關係、可用紅筆於收入支出兩欄、各記一相同之數、則彼此自相抵銷、並不影響於現款之結存數、每月經過後、依據現金出納帳及其他貨幣補助帳、編製收支對照表、是卽現金會計之決算報告、

整理科目會計之目的、在表示各該機關長官執行預算之責任、凡屬官廳之歲入歲出、事前皆有預算定額、此爲官廳會計之特質、現在事實上多有無預算者、但各主管長官之核定數、亦與預算有同一之效力、科目會計之計算、限於實收實支數、應將重收重支數剔除、以免有重複決算之嫌、各官廳每月編送審計院之支出計算書、或收入計算書、乃各官廳之科目會計決算報告、其所根據之帳簿、爲支出分類帳、收入分類帳、收入分類帳及收入計算書、在有直接收入之機關必須用之、至於支出分類帳、及支出計算書、則無論何種機關、皆須用之、其每月由財政部領來之整數款項、則記入出納帳之收入欄內、並列入收支對照表報告足矣、現在各機關所報現金之結存數、多與庫存數不符、此由會計人員、未分清現金會計與科目會計之界限、所生之錯誤、從前頒行此簿記時、本已將此界限劃得異常淸楚、可惜未作詳細說明、逾時旣久、而管理會計者又多不注意於此點、故生此錯誤也、吾爲免除此項錯誤起見、擬於現金出納帳與支出分類帳收入分類帳之中間、增一日記帳、以爲出納帳與分類帳之過渡帳簿、蓋出納帳爲整理現金會計之主要帳簿、分類帳爲整理科目會計之主要帳簿、中間苟無一過渡帳簿、容易發生誤會、又查現行收支對照表之登記方法、亦有錯誤、吾對於新增日記帳及原有收支對照表之登記方法、已就現在官廳會計內實際之事實、另擬有登記實例、統俟吾之整理官廳會計計畫完成時、一併發表、以供各官廳參考、

整理物品會計之目的、在使各機關用現金購得之物品、仍可隨時考查、不至如從前之漫無稽考、被人隱匿侵佔也、物品分爲消耗物品、(如紙張筆墨之類)及存儲物品、(如棹椅、器具、機器、軍需品、及藏書等類)凡物品無繼續使用性質、隨時消耗者、悉歸入消耗物品內整理、凡物品有繼續使用性質、可存儲以備長期使用、且具有財產性質者、悉歸入存儲物品類整理之、各官廳須用消耗物品購入簿、消耗物品支給簿、隨時登記消耗物品之收支、用存儲物品編號簿、存儲物品供用簿、及供用物品清查單、(每一辦公室、黏貼清查單一張、最便清查、)以整理具有財產性質之物品、至關於物品會計之報告、對內報告者、用消耗物品現計表、存儲物品現計表、對外報告者、應於每會計年度終結後、編造財產目錄、及物品出納計算書、送審計院審查、遇有辦交代時、亦應照此辦理、查國民政府審計院曾於十七年十二月十三日、以公文咨行各主管機關、轉飭所屬各機關、除每月編送收入計算書、支出計算書、收支對照表、單據黏存簿外、更應於每年度經過後、編送收支決算書、財產目錄、如係兼有營業性質之機關、並加送貸借對照表、損益表等來院、以憑審核、(載在審計院公報第六期公牘第十八頁)

此咨文係由審計院第二廳擬稿通行、照此通咨、各普通機關、每年只編財產目錄一次、至於貸借對照表及損益表、則限於營業機關編送、與普通官廳無涉、此通咨與事實相符、與財政部現行會計則例亦合、惟與現行審計法施行細則頗有牴觸、但合於事實、現在新訂之審計法施行細則草案、已送立法院、想立法委員諸公、定能顧及事實、而加以修訂也、

以上所講述者、僅屬普通官廳會計內之綱要而已、至於具體實行計畫、自須更爲進一步之研究、甚望讀者諸君勿因此一部分之未完講稿、發生誤會、其有可供讀者研究官廳會計之參考者、有拙著新式官廳簿記及會計、會計法釋義二書(商務印書館發行)試取而參觀之、或於研究官廳會計之方法、不無裨益也、

本報提要

(民國十八年十一月九日)

▲中央軍前鋒距洛七十里限五日內克新安澠池十日內肅清潼關以外
▲俘虜言梁冠英有卅一日登封之役陣亡說
▲哈爾濱七日(赤俄紀念日)軍警防範嚴密得安然無事是晚獲赤黨五十二人
▲蘇俄侵遼以來總計吉黑被侵十八縣東甯同江綏蘇富錦四縣損害最重
▲昨日國務會議決(一)任定遼寧省府委員(二)准古巴應公使免職凌冰繼(三)懲治盜匪條例再延長六個月
▲領判權決於明年元旦自動撤廢
▲閻錫山電何成濬謂與何應欽接洽已妥
▲石友三已到鄭卽赴許井岳秀楊虎臣亦派代表赴許均謁蔣主席蔣鼎文赴襄樊以西視察
▲太平洋會議定今日閉幕決另組特別委員會調處中日各問題至中俄問題日本鼓吹任調停
▲法國新內閣宣佈外交政策

以上分見第一二張

▲蘇省府議決委徐維震代理上海租界臨時法院長
▲招商局廣濟輪在石浦洋面遇盜失踪

以上見第三張

太平洋會議今日閉幕

決由會中組織特別委員會 確定範圍調處中日各問題 中俄問題日本鼓吹任調停

▲路透八日西京電　太平洋會議關於中日關係之圓桌討論、漸有組織一調和處之趨向、聞已推舉特別委員會、草成組織計劃及活動範圍、預料太平洋會議閉會以前、當有較切實之消息發表、

▲電通八日東京電　昨日太平洋會議、討論中俄問題、中國代表提議、謂關於中俄軍事行動之眞相、各代表中、有以蘇俄並未加入國際聯盟、若設調查機關於國聯、則近於單方的調查、認爲未妥、中國代表重申前議、謂不必有法律的強制力、但期喚起世界之輿論已足、而各代表中仍有未以爲然者、(編者按此電係日人之新聞社所發、此下一段鼓吹日本調停中俄問題、甚堪注意、)最後某國代表之意見、主張以第三國之調停、爲適策、此項主張、幷欲日本以第三國資格出而調停、日本代表答以中俄關係、久在幣原外相考慮之中、中俄兩國、如有表示、日本當執調停之勞云云、議事畢後、美國代表報告、謂在美之中國僑民、及日本僑民、雖卒業高學府、尙因差別待遇、難於就職、加勒義財團、深以此爲遺憾、爲救濟起見、擬以四萬美金、二年計畫、設置在美華僑日僑就職狀態調查委員會、

▲日聯八日京都電　本日開第十二日之太平洋會議、因明日將閉會、各國代表皆顯露其最後緊張之色、從上午九時起、開太平洋外交關係二組與治外法權問題組之圓桌會議、至十時半已完畢、一般的討論、繼中英美日斐(斐烈濱)韓各圓桌會議、並商議明日討論之各種問題、本日午後開總會、演講『勞動問題與太平洋問題』演講完畢後、卽移入一般之討論、

▲日聯八日東京電　今屆太平洋會議、連日熱心討議滿洲問題及中國關係問題、結果、決定爲解決中日兩國諸問題起見、創設調停委員會、太平洋會議預定立卽由中日兩國代表中、任命特別委員、組織調停委員會及詳細調查各項辦事範圍之準備委員會、開始調查、並由各方面任命委員、迄本會議未閉會之前、設立調停委員會云、

方鼎英部

由魯山開臨汝

▲本報八日南京電　方鼎英派該路參謀姚鳳樓來京接洽、幷向總部領豫陝發等五省軍事地圖數千件、攜前方應用、聞該部已由魯山開臨汝、

領判權

明年元旦實行撤銷

▲本報八日南京電　外交界息、十九年元旦自主撤消領判權、決實行、仍選補特派交涉員、非變更政策表示、▲電通八日南京電　外交部因日前發表更迭東三省及雲南交涉員、致起外間疑及前府所聲明除開港地外各地交涉員將於本年內全部撤廢事、有所變更、故本日非公式發表新任交涉員、及各地交涉員、省須於年內撤廢云、

漢上將領之往來

井岳秀楊虎臣代表赴許 蔣鼎文赴襄樊以西視察 彭啓彪離漢回宜昌防次

▲本報八日漢口電　井岳秀代表靳介廬今日謁張治中、擬明日赴許謁蔣主席、

▲本報八日漢口電　楊虎臣派劉景魯過漢赴許謁蔣主席、

▲本報八日漢口電　楊永泰鮑文樾會訪張治中晤談、

▲本報八日漢口電　蔣鼎文昨由襄赴樊以西視察防務、八日晨張惠長彭啓彪先後謁張治中、彭旅第二團已在宜昌枕戈待命、彭今明返宜、張惠長九日晨乘機飛京報告、二三日再來、

▲本報八日漢口電　陳紹寬日內率艦溯宜沙巡防、

▲國聞社八日口漢電　中央軍各路軍進展甚速、八師八日由漢開許昌駐防、北上長票車因暫停一天、特別快車仍照常開平、五日平津郵件八日到漢、惟三十一日至四日郵件由水道到漢、十三師七十五團由武穴來漢、日內移護平漢路、八師四十四團開武穴填防、

▲國聞社八日漢口電　聞彭啓彪奉令所部由宜集中武漢待命、彭定八日返宜、平漢方面中央軍各路軍均向前推進、第六師第四十四師魚(六日)陽(七日)均北運、

▲本報八日漢口電　七十五團七日已開信陽彭啓彪定九日申刻專輪返宜、

▲本報八日漢口電　今日漢行營三次會議、張治中主席、對各軍編制問題及各軍官兵在各遊戲場滋擾問題、均有所討論、

▲本報八日北平電　五日漢開之特別快車、今晨抵平、今夕南行特快車照開、

閻錫山

致電何成濬 謂與何方接洽已妥

▲本報八日許昌電　閻錫山電何成濬云、江(三日)酉支(四日)酉兩電已悉、我兄督隊進擊、逆當不難一鼓盪平、日來與敬之耀庭磋商各節、均已就緒、通電已發出、其他現亦準備妥帖、錫山魚(六日)

大軍猛進之捷音

前鋒距洛陽七十里 五日內克澠池新安 十日內肅清潼關外

▲本報八日南京電　官報(甲)鄭州電、(一)唐總指揮五日在偃師召集軍事會議、各師旅團長均列席、討論作戰方略甚多、各武裝同志、對西北逆軍有誓掃匈奴不顧身之慨、會議結果、決定驅敵計劃、限五日內克復新安澠池、十日內肅清潼關以外之敵、(二)逆軍隴海線崩壞、腹背受敵、司令部移至新安、(三)魚(六日)我飛機第二隊長劉秀芳派出轟炸偵探機各三架、飛赴敵軍陣地、在龍門一帶擲四十磅彈十五枚、爆炸者十三枚、燬敵糧車七輛、(四)逆軍龐炳勛、梁冠英部係土匪收編、到處騷擾、民怨沸騰、(五)觀音堂車站逆軍、屯積糧秣地、四日午後忽被火、因天氣乾燥、無法灌救、燒五時、焚及軍糧車四輛、糧秣無算、燬機車一輛、(六)劉桂堂師鎮守臨汝、與敵二萬激戰七晝夜、敵方增兵約三萬餘、卒敗敵於偃西、蔣以劉公忠體國、特獎洋二萬元、幷頒示鼓勵、(乙)新鄉電、我十一路軍集中東慶孟縣、在黃沙北岸砲擊對沙逆軍、掩護各部隊渡河、自辰至早砲聲未絕、(丙)北平電、西北軍將領吉鴻昌在甘宣布獨立後、將所部二萬餘人集中鎮戎海城一帶、準備入陝、(丁)漢口電、(一)我軍前線距洛陽七十里、(二)擊潰之逆軍散在登封密縣一帶、現次第爲我收編、(三)豫陝邊境各縣逆軍、均派諜僞人征索、居民羣起反對、逆軍卽拘捕抗征人民、嚴刑威迫、

中日修約

難關雖甚多 但我不退讓

▲本報八日南京電　外交界息、(一)因中日商約已滿期、撤消領判權事、擬俟修約滿蒙問題解決後、再同時協商、故未照會日方、(二)日使佐分利因須赴東北視察僑務、約十二月初始能來京商修約、(三)滿蒙問題因牽及廿一條及東蒙北滿之範圍、殊爲中日商約難關、但我方爲維護主權、決本旣定方針、決不退讓、(四)外傳日方要求商租權及內地僑居權、但須視其是否誠意放棄在華特權而定、

▲聯合七日大連電　佐分利公使預定搭天津丸十三日抵大連、留居兩三日後赴瀋陽經朝鮮返日、

徐源泉

派代表謁蔣何 報告擊退敵軍

▲本報八日許昌電　徐源……機倪來許昌見何成濬、幷謁蔣主席、報告作戰經過、據陶云、西北軍在自由平等兩縣者爲魏鳳樓等兩師、短悍能戰、自與該軍接觸後、內搏數十次、徐源泉魏鳳樓均親自督師、因徐部勇銳、終將魏部擊潰、徐並令所部猛進、魏退竄、蔣據報告、傳令嘉獎、

任應岐

昨返海州防

▲本報八日南京電　任應岐今晨由滬抵京、往交通館稍息、卽分謁某要人、幷謁總理陵、當日午後五時乘平浦車返海州防次、

李揚敬

擬暫不赴梧州 堵張部隊調妥

▲本報八日香港電　李揚敬擬不赴梧、據談呂煥炎楊騰輝師分駐柳梧間、香翰屏蔡廷楷等師分駐桂林平樂荔浦、香蔡已赴前方策劃、

民法債編

立法院二讀通過

▲本報八日南京電　立法院今日午後三時、續議民法債編二讀通過至六八六條、六時一刻散會、七時續會、全文二讀至七五六條完畢、九時散、定明晨九時開始三讀、

梁冠英登封之役陣亡

三日以內中央軍定可封鎖洛陽 阮玄武部佔領伊陽孫良誠挫敗

▲本報八日許昌電　(一)某軍事家云、三日內中央軍定可封鎖洛陽、斷敵歸路、(二)蔣主席俟唐肅淸登封西北敵軍後、卽返漢、(三)劉鎮華部肅清豫西敵軍後、將調所部歸自指揮、挺進策應五路等軍、預計二週內軍事上可具作決定、(四)阮玄武部六日佔領伊陽、朱傳經在該軍中計劃一切、(五)據第九軍所獲西北軍俘虜稱、梁冠英確於卅一日衝攻登封之役陣亡、(六)何成濬及中路軍總指揮部七日晚七時進駐禹縣、將主席赴禹縣轉前方視察陣地、當日回許、(七)七日各線西北軍均受鉅創、王金鈺部極勇銳、孫良誠於六日午將全向……店線轉移、以期堵截、六日晚、上官雲相旅由側面突出、孫幾被擒、(八)中路軍副指揮官何成濬六日率顧祝同劉峙萬選才劉興等四部過密縣出發前方、幷命顧率部向登封以西前進、何成濬回許昌、謁蔣主席報告、七日晨赴禹縣轉前方督師、(二)何之行營進移禹縣、

▲本報八日南京電　總政訓處接周佛海陽(七日)電、略謂前方戰況極利、六日午後克復密縣、登封今晚可下、總座本日親赴前線督察、閻副司令就職後、令周玳指揮綏統兵十萬、截逆後路、

▲本報八日徐州電　我左翼軍在自由縣西與敵有接觸、

▲昨日上海特別市市長張岳軍氏接熊式輝司令自許州來電如下、(許州電二)上海張市長鑒、前方軍事節節勝利、約計一週即可將敵軍包圍殲滅、刻敵軍有數日不得食、紛紛投誠、日必數百、西北指日可定、特聞、熊式輝陽印、(許州電二)(上略)我右翼軍今晨(八日)已過義井鎮、離洛陽三十五里、特聞、總監部庚印、

▲本報八日徐州電　今日……鐵甲車隊長余雲溪率部由浦來徐、備調用、

▲本報八日徐州電　隴海豫備辦事處長蘇逆元七日召軍政聯席會議、(一)清查戶口、(二)巡察街市、(三)檢查郵件、(四)取締遊勇、

▲日日社云、本埠軍事機關接開封八日電、敵軍殘部退至向陽宜陽延秋、各部潛逃洗刦民居、人民逃難到臨汝伊陽等縣者不下萬人、在濟原敗退之敵軍三團、逃入山西境界、均被晉省十九路總指揮由風陵渡出兵截住、被繳械者二千餘人、該部無路可歸、卽向我十一路軍總指揮劉鎮華投順云、

贛與兩湖

辦米運前方

▲本報八日南京電　總部派員在湘購軍米十萬擔、贛省及兩湖共買就三十餘萬擔、昨函財政部請通飭各關免稅放行、以便運前方云、

關勒銘公司

最新出品　永遠包用

本公司最近新出自動吸墨自來墨水毛筆一種及鋼筆四種經六次之改良暢寫耐用精緻美觀堪推國貨之鼻祖價格低廉愛國諸君盍購乎來

廠址上海康腦脫路四九七
本外埠各大書局均有出售

第威德補腎丸

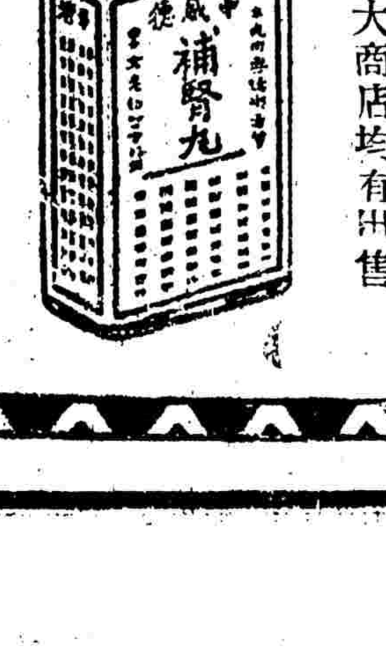

●背痛乃腎病先兆

吾人無論男女，不可不有生理學之常識以防疾病而保健康，其圖中肉核有二，是爲腎臟，其惟一功用，爲使血液清潔，將其中所含之尿强酸毒質提出隨尿液入膀胱，以排出於體外，其清潔之血液，則流運全身，以滋養身體之各部，如腎臟不强，其清潔血液之作用亦弱，而毒質流竄血中，以致風濕腰痠，種種疼痛，實不可耐，此時亟宜服補腎之劑，以爲滋補，而恢復其天然之健康，是劑爲何，卽五十年來風行全球之第威德補腎丸也，

▲各大商店均有出售

上海拋球場二馬路口

大集成皮貨局

各種粗細皮貨

特別大廉價

本月二十日為止

食品問題

解决食品問題無論居家旅行欲得適宜有益口胃之食品請向上海南京路泰豐罐頭食品公司購選

點食……應時細點百味雜列若餅乾一種鹹甜素皆備

菜餚……山珍海味如雞鴨魚肉筍菜等佳餚應有盡有

菓類……四季名菓精製罐頭桃梅枇杷梨等與生菓無異

鴻章零布廉售展期廣告

本廠零布廉售今歲祇此一次目下轉瞬擬期滿而惠顧者仍紛至沓來有應接不暇之勢爲此再展期兩星期至國歷十一月念四日即舊歷十月念四日截止藉答惠顧諸君之雅意而免向隅之憾賜顧者幸早惠臨揀選勿再失之交臂也此佈　廠址麥根路五十三號　電話三二八三四

本廠廉售部設在廠內

冠生園大減價

舉行十一週紀念自十月初一日起總店聯合支店老店舉行大減價念一天

著名特價貨品

貨品	價目
重肉陳皮梅	每磅四角半
什錦巧格力	每磅八角
半磅茶餅乾	每包八分
花旗式麵包	每磅一角
新元罐果子	每罐三角四
冬菇麵筋	每罐二角八
糯米滋荔枝	每磅一元二角五
眞金華火腿	每斤八角半
廣東曹白魚	每瓶一元二
臘鴨下肫	每隻七角二
散果汁牛肉	每磅一元
奶油花生糖	每磅三角半
牛骨髓餅乾	每聽三角半
中西名點	每件一分八
冬菇竹筍	每罐二角四
魚皮花生	每磅二角
香蕉味蘋果	每磅三角
西法衛生腿	每磅六角八
廣東香腸	每磅七角半
臘鴨腎肝	每元十只

買一送一貨品

貨品	價目
花盒果子	每盒二角
罐頭牛肉汁	每罐八角半
什錦酸果	每罐三角
蔴味奶糖	每盒八分
紙包楊梅糖	每磅五角
美國車厘糖	每磅八角
淮杞雞	每聽七角半
虎頭白蘭地	每瓶一元四
雙地把德溫	每瓶一元
參貝加應子	每磅八角
奶油太妃糖	每磅八角
紙包檸檬糖	每磅五角
廣濟紅牛肉	每聽三角半
冬蟲草燉鴨	每聽七角半
淮山乳鴿	每聽七角半
中華葡萄酒	每瓶八角
特等葡萄酒	每瓶一元

（注意）本處貨物內預約畫定龍鳳禮餅果及百局禮盒者一律八五折可以約期取貨

總店南京路　老店九畝地　第一支店河南路　第二支店南京路西

七日哈爾濱安然無事

軍警事前嚴防是日全體出勤
是晚捕獲蘇俄赤黨五十二人
吉黑被侵十八縣俄機又窺綏

▲本報八日瀋陽電　哈爾濱無線電、㈠七日爲赤俄革命紀念日、哈埠當局因事先防備得法、安謐如常、通惠道外、警察全體出勤、分隊巡邏街市、惟傳潛伏哈埠之赤黨有改期暴動說、故軍警戒備仍嚴、㈡哈埠特區警署警察七日晚四區二區地界捕獲蘇俄赤黨圖謀暴動嫌疑犯五十二名、訊問後即送往松北收容所、該所近日添設火爐及其他設備、每日經費需四千五百餘元、（路透七日哈爾濱電）近三日內拘獲有嫌疑之俄人數百名、

▲本報八日瀋陽電　哈爾濱無線電、㈠七日早七時赤軍飛機三架飛入綏芬河中偵察、旋飛至穆稜盤旋許久而出境、㈡自滿洲里俄軍對我啓釁迄今、吉黑沿邊縣分受赤軍蹂躪者已達十八縣、黑屬計爲臚濱、室韋、奇乾、鷗浦、愛琿、呼瑪、羅北、綏濱、漠河等九縣、吉屬計爲同江、富錦、木林、饒河、汪淸、密山、綏遠、琿春、東寧等九縣、中以同江富錦東興室韋四縣受擾最烈、㈢據報有赤軍四百進攻室韋、詳情仍未悉、㈣有赤軍一隊、自張家地營進逼黑河、

▲路透七日哈爾濱電　籌議中東路出入款項改金盧布爲銀圓之特別委員會、於十一月五日在此開會、決議辦法、此款計畫將於明日提交中東路局、決定之、（日聯七日哈爾濱電）東北海軍邊防司令沈鴻烈氏本日由富錦歸哈埠、居民大舉歡迎、（本報八日瀋陽電）沈鴻烈今日到哈、定明日赴奉謁張學良、沈語記者、赤艦均已退往伯力亞三江口外仍有敵艦不確、江亭艦因彈缺三十日自沉於富錦、阮年可救出、並非被敵擊沉、羅憲章團新退富錦樺川間之集賢鎭、刻已回返前線、依蘭樺川已見冰、江水數日內將封凍、此次赤軍犯富錦、以槍得之麵粉、因不易帶走、居然散給當地貧民、並派中國赤黨四出演說、宣傳赤化、散發傳單、勸我方兵士投降、蘇俄用我國白話新標點傳單外、並散發中文週刊一種、名工人之路、滿載宣傳共黨文字、此次赤俄佔富錦深入腹地、其武力侵略之事實、有目共睹云云、

五十次國務會議

決議案

凌冰繼任駐古巴公使
准馬叙倫辭教部政次
公佈漁業法及漁會法
懲盜條例再延長半年

▲本報八日南京電　國民政府今日上午八時至九時半開第五十次國務會議、出席委員胡漢民、戴傳賢、陳果夫、孫科、譚延闓、趙戴文、主席譚延闓、文官長古應芬、文書局長楊熙績、印鑄局長周仲良、紀錄秘書李蟠、許靜芝、錢昌照、決議案如下、

㈠決議、廣西省政府改組、除呂煥炎業經任命爲該省政府委員並指定爲主席外、任命梁史蔣繼伊雷沛鴻楊騰粲林伯輝楊鼎中呂滄隱楊愿公伍蕃爲廣西省政府委員、並任命梁史兼民政廳廳長、蔣繼伊兼財政廳長、雷沛鴻兼教育廳廳長、呂煥炎兼建設廳廳長、

㈡決議、駐古巴特命全權公使廖恩燾着即免職、遺缺任命凌冰繼任、

㈢決議、教育部政務次長馬叙倫辭職照准、遺缺調常任次長劉大白接充、遞遺常任次長職務、派司長黃建中兼代、

㈣決議、任命伍頴圻爲航空署上校秘書、又航空署軍務科科長金巨堂免職、遺缺以孔照度接充、

㈤決議、派陳光甫葉琢堂陳行鄭萊張學會陳家棟爲國貨銀行官股董事、徐新六貝松蓀黃漢樑陳紹嬀溫融康爲國貨銀行官股監察人、

㈥決議、公布漁業法、

㈦決議、公布漁會法、

㈧決議、公布麻醉藥品管理條例、

㈨決議、懲治盜匪暫行條例自十八年十一月十八日起再延長六個月、

㈩決議、照林德軒例褒卹安健、

石友三由徐抵蚌

奉令警備後方
該軍移防已竣

中華電訊社六日蚌埠通信、討逆軍第十三路總指揮津浦鐵路南段警備司令石友三氏於四日早晨由徐抵蚌、已誌報端、茲悉該部昨早由徐乘列車到蚌者、有總指揮部（兼二十四師司令）參謀處副官處軍法處軍需處軍械處軍醫處電務處稽查處軍粮局無線電辦公處、二十四師政治訓練處、二十四師（師長由石自兼副師長秦達斌）第七十二旅梁方起之一百十三團胡心和部、一百四十四團張國乾部、各處局分駐棠園及旅社、梁旅官兵均駐南營房、今日（六日）五時至七時、先到由徐開到兩列車、下車者有總指揮部參謀長唐邦植及二十四師第七十旅旅長張仁傑、一百三十九團劉靜明部、一百四十團姚保生部、直屬部隊特務營朱懷鈞部、砲兵營徐慶海部、工兵營楊淸川部、騎兵連蕭友海部、均分駐公房及南營垣、至是石部由德移防、完全開竣、總指揮石友三於今早六時召集十三路敎導團手槍團輕迫擊砲團重迫擊砲團及二十四師各部隊、在小山南飛機場閱兵訓話、至八時三十分始畢、上午十一時本社記者赴棠園總指揮部、投刺請見石氏、時石正在辦公無暇見客、由唐參謀長代見、作下列之談話（以下記者問唐氏答）（問）石總指揮何時就主席新職、（答）蔣主席已有電令、在此討逆、軍事時期、警備後方、暫時不必赴省就職、故總指揮何時就主席此、對尚未決定、（問）總指揮對於壽正一帶之匪如何處治、（答）蒙陽方面有匪軍、混在一起、甚難分辨、[illegible]昨晨奉部往剿、（問）貴路軍開到將如何分防、（答）敝路軍移防、已全部開到、分防計劃、除令新編第十七路移防[illegible]州外、第二十四師第七十二旅將調往合肥駐防、其七十旅七十一旅及十三路直屬部隊、完全駐蚌、臨近各縣、暫時既無駐紮軍隊之必要、故亦不派隊前往、以免地方受麻煩云云、談至此、記者以尚有他客在座、遂興辭而出、

馬福祥

決就青市長職
已由濟南動身

▲本報八日青島電　膠路委員顏德慶、陸夢熊、周鍾岐、今晨聯袂赴濟、陸周晤馬福祥商要公、顏專車南下赴京請訓、

青島通訊、馬福祥來青就任市長一說、近來甚囂塵上、查馬氏於二月曾派代表唐某來青、與代理市長吳思豫數度接洽、吳氏允爲電請政府明示、至昨日據市府消息、政府訓令已到青、着即迅爲交代、市府奉令後已飭令所屬各機關辦理結束、預備移交、至馬氏來青之期、據路局人云、專車已備妥、約今日（六日）午後可由濟動身、然則馬氏來青遲早雖不可必、而來青就市長之職、則已決定無疑、又訊、馬氏已決定於十一日、實行接任視事云、

張惠長

昨日由漢到京

▲本報八日南京電　張惠長今晨由漢乘飛機於午後三時抵京、

▲本報八日漢口電　張惠長等今晨返京、

▲本報七日鄭州電　昨航空署長張惠長由漢飛鄭、與黃副署長秉衡面商要公、今日即返漢轉赴襄陽、指揮該處飛機作戰、

石友三

到鄭轉許謁蔣

▲本報八日徐州電　[illegible]

上海郵務管理局招標承攬拆卸第六〇四號地基上舊房廣告

本局現將上海北蘇州路及北天潼路之間地基上原有之舊房拆卸特行招人投標承拆以便建築棧房所有地基圖樣拆卸規約可向上海北四川路本管理局郵務長辦公室具領其投標書須用火漆封蓋註明「拆卸舊房之投標書」等字樣於民國十八年十一月二十日午刻投送上海郵務管理局郵務長查收所有投標人因投標所耗費用由各該投標人自行負擔投標書之取中並非限定標價最低者其按照分部工程分別投標者亦可以分別取中特此通告

郵務長李齊　協理郵務長張榮昌

中國國民黨中央執行委員會派遣黨員留學考選委員會通告第一號

爲通告事茲經十一月十八日本會第一次會議決議(一)各地黨部呈報之黨員留學者限於本年十一月底截止(二)黨員留學考試日期定於本年十二月一日舉行(三)凡請求派遣留學之黨員以須經過考試手續爲原則各在案除經由中央訓練部通告各地黨部知照外特此通告

中國國民黨上海特別市執行委員會訓練部通告第三號

爲通告事案奉中央執行委員會訓練部第二七五號令開爲據浙江省執行委員會訓練部呈稱據嘉興縣第二次全縣代表大會呈爲擬具工會會員轉移登記辦法三條(一)甲地會員如欲往乙地工作者須向甲地工會聲明情形領取移轉證(二)乙地工會接到移轉證(三)會員移轉手續告竣即爲該地工會會員(其權利義務與原有會員同)請核等情到部查所擬辦法尚屬切要可行此項轉移登記惟自應以同一系統及同一性質之工會爲限除批示照准並飭修正暨分行外合亟令仰該會即便轉飭遵照爲要此令等因奉此合仰本市各地工會一體遵照辦理爲要特此通告

京滬鐵路管理局車務處廣告

啟者自十一月十日起本路滬崑上行區間車展至蘇州而滬崑下行區間車亦展由蘇州開行上下行各車所經各站均停茲將該車到開時刻開列於左

上行區間車上海北站開上午十一點二十五分蘇州到下午二點十九分

下行區間車蘇州開下午一點四十分上海北站到下午五點零七分此佈

公鑒　車務總管　奉命　啟

中國國民黨上海特別市執行委員會通告第五九號

爲通告事查十一月十二日爲總理誕生之辰茲規定慶祝辦法三項如下(一)十一月十二日上午九時在本黨部大禮堂舉行總理誕生紀念慶祝大會凡各機關各團體各學校各工廠各商店及各級黨部代表暨全體黨員一律參加屆時須攜帶證明書準時出席(二)十二日各界休業一天(三)十二日各界懸旗一天上列辦法三項定爲慶祝要點仰全市各機關各團體各學校各工廠各商店各級黨部全體黨員一體遵照辦理特此通告

鍾可託道謝

元配屠夫人慧珍病故辱蒙遠近親朋函電慰問頒賜隆儀并親勞中西來賓玉趾參與舉殯典禮拜領之餘存歿均感惟猝遭變故諸多簡略有慢賓客恕謝不週

鍾可託率子其舫女其蘭琰其明德同啓

羣衆月刊

優待訂閱

閱定	全年
實洋	二元
贈書	二元
寄費	四角

一卷四期今日出版

悼西徵君……鍾敬文
叫老必……俠兒
隨筆三篇……一波
詩一首……俠兒
詩二首……海臣
曉風殘月……月光
從奴隸中起來……彭濤譯
日本通信……一波

【書評七篇】

民間文藝的類似者……元燦
非戀愛問題——賀新女性……一波
書報雜評——新女性小說月報時代……崔蛟
看郭沫若的我的幼年……太郎
由紅日說到其他……劍波
草書紀年……丁丁
評愛與血……狂風
讀丁丁的心靈片片……雅典娜

羣衆圖書公司發行（上海四馬路中市）（分店首都花牌樓）

中國航空公司滬漢航空線飛行時間表

轉運郵件乘客及貨物除星期日外每日從兩方起照下列時間表飛行一次

星期日暫行停飛

上行	
由上海開	上午八點正
南京到	上午十點
南京開	上午十點三十分
九江到	下午一點〇五分
九江開	下午一點三十五分
漢口到	下午二點十五分

下行	
漢口開	上午八點四十五分
九江到	上午十點二十五分
九江開	上午十點五十五分
南京到	下午一點三十分
南京開	下午一點五十分
上海到	下午四點正

本線用美國最新式之水陸飛機每機可容乘客六位及駕駛員兩人坐位寬適沿江飛航水陸均可降落如意絕無危險欲知詳細價目及章程請向下列各事務所詢問

九江南潯鐵路局　南京西華門四條巷　上海沙遜房子第二百十二號　漢口平漢鐵路局

本公司自備汽車每日由公司送客至飛機場并由飛機場接客至公司

天橋牌香烟

諸君吸天橋　得彩最有望

CCA·82

英大馬路盆湯弄口

大東襪廠

欣逢六週紀念

特例舉行第一次大減價

本廠開設迄今六載素以誠信為主從未舉行減價貨真價廉夙負盛譽茲值六週紀念爰為酬答各界高誼起見破例大減價廿一天自陽歷十一月一日起至二十一日為止

◁本廠營業要目▷

蜜蜂牌男女絲襪跳舞
絲光線襪羊毛襪男女
各式羊毛衫襪巴黎化
妝香品各種絲綢手帕
以及日用百貨商品等

進補如播種

冬令進補，恰如春季播種，春不播種，則秋收無望，冬不進補，則春必病瘟，然進補必須擇滋養豐富功効偉大者否則徒耗糜費，無補事實，惟有

實驗保腎固精丸

為富有滋養之唯一補品，力能助長發育，增旺氣血，恢復元陽，保持康健，更有保腎補腦之功，凡欲冬令進補者，祈注意焉

定價　每瓶一元　每打十元

上海四馬路望平街愛華製藥社發行

本外埠各大藥房及百貨商店均有經售

贛垣銀行事業

南昌成立中央分行
建設銀行籌備開幕

(南昌特約通信)贛垣自十五年江西銀行倒閉、全市銀行隨之消滅、迨至前年始由官商合辦裕民銀行、集資百萬、適時以其僅有一銀行、且代理省庫、故晚年獲淨純利竟達三十餘萬元之多、至今雖各銀行蠢起雲湧、而裕民銀行之營業仍能保持現狀、南昌市政府所辦之市立銀行、因規模尚小、一是如恒、此兩銀行均發行銅元票流通市面、信用尚好、至南昌中央分銀行業於十一月一日改組成立、並委定卞陳兩人為正副行長、決意擴張營業、所用職員達四十三名、除原辦事處遣交職員二十三名悉數仍舊委用外、不敷職員則調九江分行之原有職員來省補充、而將九江分行則議設辦事處、已聘陸健常為國庫主任、若南昌中國分行最近營業計畫、[illegible]有變更、對於各處往來、改由總行指定、凡未經總行指定者、則不做銀錢上之往來、總行對於分行、每年并派員巡視一次、調查營業狀況、稽核支收款項、建設廳所辦之建設銀行、自張斐然繼任廳長、即改委朱汝梅為行長、所有該行基金、除已有現金十餘萬元外、借款(約十餘萬)亦在催促歸還中、現正籌備開幕、俟開幕後、即將各地分行或代理處分期成立、第一期(十八年至十九年)成立江西建設銀行總行、第二期(十九年)就本省特產瓷茶之浮梁修水設立分行、第三期(十九年至二十年)(一)就九江吉安贛州臨川河口等重要市縣設立分行、或代理處、(二)協助各市縣以次設立農民借貸所或農工銀行、此外國貨銀行分行前因總行派章堪來贛接收股款、惹起金融界之反對、乃組織退股委員會、將股款發還股東、現尚在相持中、但省政府方面[illegible]、則在協助總行、因此乃主將國貨分行改組為官商合辦、查該行原有股款、其抽自中籤金融庫券項下者數有三十二萬五千元、今遵總行改組之計劃、減少股款、擬認股本二十五萬元、又據股東、要求發還股款之請、主張在此三十二萬五千元中留十二萬五千元為商股、所餘二十萬元之分別撥還股東、再向當局撥款十二萬五千元為官股、官商合定為二五萬元股款再行改組分行未議實現否、

蒙藏委員會

昨開三十五次常會

▲本報八日南京電　蒙藏委員會今日午前、開第三十五次會議、主席李培天、討論(一)閻委員長東(一日)電據錫林果勒盟副盟長楊桑辭王公各職、由伊子繼、是否合例、轉請早日發表案、決俟扎薩克楊桑呈文到會後再查舊案呈政府任命、先電復委員長、(二)據昭烏達盟長咨文開、茲據克嚕克騰旗扎薩克呈稱協理遺缺、擬以河拉坦瓦其爾補任、以司林巴林椽爾升任協理、請轉呈核准案、決查舊案辦理、(三)據察哈爾十二旗辦公處呈為保送入平蒙藏校學生均被拒收、嗣後能否求學、或另擬辦法、請核辦案、決(一)據呈令駐平辦事處會同蒙藏校將所稱未收入校遣送回籍各生、詳細情形呈復、以便設法辦理、(二)呈行政院咨財政部按月如數發給平蒙藏校經費、(三)查明原案後復十二旗辦事處初小高小在平設立事實、頗感困難、仍以在原地設法辦理為宜、(四)蒙古會議代表推選辦法一案決修正通過、藏代表推選辦法由藏事處負責起稿、下次會議提出、十一時半散

青島工潮

日紗廠秘密開工

青島通信、青市各日本工廠、自停工後、雖經市黨部、社會局、工整會數度與日方接洽、迄今仍無善後辦法、日昨總理擴大紀念週時、代[illegible]之報告、謂市府與日方紗廠代表船津氏數經磋商、目下船津已回國報告、將來解決之期不遠云云、惟近來天氣逐漸寒冷、失業工友、無法維持其生活、日方窺此弱點、且以機器生銹堪虞、遂勾結少數份子、私由膠路沿線招工若干、已於五日有一部份、密祕開工、而關防辦法甚嚴密、其詳細情形、尚未探悉云、(十一月六日)

交王請假就醫

▲本報八日南京電　交通部長王伯羣因病　擬赴滬就醫、呈行政院請假一週、部務由該部次長李以黻代拆代行、政院呈府准備案、

金馬號失事

幸人機所損均微

▲本報八日香港電　劉沛泉電港友云、金馬號在梧昇航、測勘航線、適陳棲霞病、由粵隊長陳有勝駕駛　誤碰過河電線、人機所損均微、日內修妥仍飛粵、

▲路透七日廣州電　雲南飛機金馬號近會由京飛抵此間、昨晨在梧州試飛、豫備載陳銘樞回此不意墜地破壞、雲南航空隊主任適駕駛此機、僅受微傷、實屬萬幸、陳後乘舟回此、於昨夜抵埠、

晉省承募編券

已陸續解京

▲本報八日南京電　財政部息、晉省承募編庫券一百五十萬、已陸續解繳、財政部已准發票面五十萬元、交晉省轉發、

西北流民圖

(山西平陸災民啼號慘狀)

滇省擬發公債

一千萬元
財部未准

▲本報八日南京電　滇省政府呈國府、請發行整理金融公債一千萬元、經財政部審查、以條例未合、發交再擬、

湘省討逆大會

定今日開會

▲本報八日南京電　長沙電、湖南人民討逆大會、決於明日開會、各機關團體學校、一律放假一日、參加遊行示威運動、

閩省政府會議

▲本報八日福州電　今日閩省政府開六十二次會議、決發行公路公債二百萬、楊樹莊主席、議決(一)准建設廳發行公路公債券二百萬元、至各區公有地價、則撥為義務教育費、(二)撥公債八萬元為賑濟共禍區域之用、

僑教會議

今日閉幕

▲本報八日南京電　華僑教育會議今日午後開第五次大會、討論(一)籌集華僑教育基金以謀永久發展案、決修正通過、(二)請政府每年撥五十萬元以供發展華僑教育案、決通過、(三)海外各地華僑教育經費籌集支配保管、由各地組織由教育部規定案、決留供參考、(四)為充實華僑學府、應由教育財政兩部照十七年度預算補足、以資擴充案、決函主管機關查案辦理、(五)劃清華僑學校校董與校長權限案、決修正通過、(六)編訂華僑學校課程標準及教材用書案、決通過、(七)促進華僑學校教師研究黨義案、決通過、(八)請國府在海外擇地設立學校、以作華僑學校模範案、決留參考、(九)擢用華僑人才案、決原則通過、辦法請考試院訂定、(十)指導或資助華僑學生回國求學案、決原則通過、辦法留供參考、并決議明日午前八時續開第六次大會、舉行閉會式、並聞教育部定明午在安樂宮飯店宴各出席代表、

川中師旅長會議

一致聯合出川討逆
推楊森為臨時指揮

中華電訊社念三日重慶通訊、發生種種異態、固不能信、川省內部、情形至為複雜、每值大局發生一度變化、省內惡潮、即隨之起伏不定、故就過去事實而論、彷彿已成一種歷史觀、頃近西北風雲日緊、川局亦突受震、▲二屆將領之秘密會議(成都函訊)此間自雙十節後、市面每發現有反動刊物傳單、甚至在公園城牆大峰口號、[illegible]有人公開講演、大唱[illegible]、南軍事當局、亦多淡然置之、最近忽傳渝中將領會議、將有何種舉動、其實全係省方之軍事首領、與川中革命軍切取聯絡、意在鞏固長江上游云云、故此間軍事人物、在海棠春會密議一次、近又在南關外武侯祠議會席上、各師旅長密談歷時約四五小時、內容甚祕、據探知其內容大概、(一)全川二屆將領聯合起來、出川討逆、(二)公推楊森為臨時指揮、

各地雜電

▲南京電、財政部電各省市、限一週內、一律將編遣庫券第二期墊款解清、

▲南京電、建設委員會請蒙藏委員會代調查該會主管事項、以為將來建設等新根據、

▲南京電、訓練總監部以留學生[illegible]、招考畢業留學生、將於明春舉行、

▲北平電、平市政府以財政部允撥招待班禪款、乃增加為每天用五百元、

▲天津電、駐津日軍步兵隊長藤井八日離津返國、

▲北平電、北平學院派李玉山等來平購大批騾馬、

▲北平電、中行通知北平大學十一月分經費卅萬元已匯到、請具領、

▲漢口電、軍校二三兩區黨部發起民衆大會、定十四日在中山公園舉行、

▲南京電、衛生部聘國際聯合會衛生部長拉西曼為顧問、聞拉九日可抵滬、將偕外[illegible]來京、

▲南京電、交通部將關於郵政應行調查事項、製具表式、送請中央派往蒙古、西藏、青島、新疆等處考察團實地調查、以資參考、

▲濟南電、第四十六師副師長李桐、旅長陳家孚丁、陳東瀛九日及團長三人、八日午後自濰縣到濟祝劉調元之太夫人壽、並會商孫魁元旅開拔後防務問題、

上海律師公會召集秋季定期總會通告

本會茲定於十一月二十四日(星期日)下午二時召集秋季定期總會、會場在貝勒路五七二號本公會、除函達外、先此登報通告

各校適用　黨義教本

三民主義概論

楊幼炯著

四版精印出書

本書為一完美的黨義教本。作者能以忠實的態度與博大的見地，將三民主義之理論本體，作具體的系統的闡明。出版以來備受讀書界之歡迎；且蒙國內各著名學校，採為黨義教本。半年之內，行銷已至三版。今本局更自四版起，改印成二十三開精印本。印刷方面力求完善。為優待讀者起見，定價仍售大洋四角五分，不另加費。現四版已趕印出書，特供各界讀者之需要

上海民智書局發行

香港註冊

上海華洋德律風公司通告電話用戶公鑒

茲因在華勛路新設接線間、是故在該處範圍內之電話號碼、已經另行更改、除會通知有關係各用戶外、並將更改後之號碼表送呈各用戶、惟新用戶名簿未出版前、請先將該表詳細查明、然後打用新號碼、倘有未收到上述號碼表者、請即向江西路二十四號A本公司寫字間索取為荷

總經理及秘書　鮑德謹啟

東北前綫三江口一帶視察記（續）

（本報特派記者乃一自哈爾濱寄）

沈語記者云、「三江口之役、蘇聯之無情砲火、已喚醒我迷信非戰公約之迷夢、我前方海陸將士實不願再談非戰公約、自貽伊戚、顧格於上方命令、不能自尊、今日之事、俄可隨時隨地攻我、我則防不勝防、成既不能戰又不能守之勢、但又有不能不戰不能不守之苦、事實上之困難、精神上之痛苦、而非外人所知者、俄既不以國際常軌正式向我宣戰、此襲彼攻、騷擾如流寇、猶太人之醜面目已暴露無餘、尚幸我將士忠勇、不畏強暴、人民亦有相當之自衛實力、始稍戢其兇暴、不過我海陸軍始終居於防守地位、從未有挑戰行爲、俄既來攻、於萬不得已之情況下、始行應戰、所痛恨者、俄善宣傳、慣以僞亂真、此種無賴手段、未免令人齒冷耳、」

沈又云、「從軍事上言、三江口之役、我實居於失利之地位、顧爲國家名譽計、亦自有其相當之精神代價、因我方遵守非戰公約、不負國際信義、道德上之勝利、可居之不疑、如蘇聯果正式與我國宣戰、則我海陸將士之忠勇如彼、當時之重大犧牲、決非爲無目的無意義的、其壯烈之血不致流在本國土地之上、其英魂亦不致如今日之在地下之不安也、」言下爲之歎息不已、

李杜語記者云、「余個人防區爲依蘭道屬十二縣、平日已感兵力單薄、在此中俄多事之秋、愈覺兵力有不敷分配之苦、沿烏蘇里江之防區長千二百里、沿松花江亦長七百里、不幸防區內之邊境數縣、如同江、如綏遠、皆遭暴俄蹂躪、甚覺痛心、日後江面封凍、防守自然更形困難、富錦樺川以下、無險可守、俄來攻之捷徑甚多、最顯著者有三、㈠、由兆興鎮三間房上陸、急馳一百六十里、費時一晝夜、可襲據綏濱與富錦、㈡、由蘿北縣可直趨湯源與樺川、㈢、由俄岸徐爾固出兵、襲同江、窺富錦、易如反掌、探聞俄方近已在伯力準備鐵甲雪撬、有數千具之多、每具裝置小鋼砲一尊、其念念不忘侵略中國、昭然若揭」至此李轉語云、「以往之事、因我迷信非戰公約、致吃虧不少、今後當謀所以救濟之道、」此李與沈一致之結論也、

（六）富錦與三姓之印象

此行途中由東北航務局招待、膳宿概行免費、並派專員照料一切、中外記者咸蒙其惠、念六日至富錦後、承沈鴻烈李杜薛縣長及當地各界人士邀宴、談話中得新聞資料不少、據云俄軍攻同江時、軍隊中有高麗人中國人服務、山東人曲振國、遼甯人徐炳慶、皆任中級軍官、徐外號徐二毛、在同江經商不得志、不惜從賊、投入俄軍、俄則來者不拒、此或即其所謂國際軍歟、

沈李言我國境內之遭俄軍蹂躪者、有二十縣之多、即黑省之臚濱、奇乾、室韋、漠河、甌浦、呼瑪、瑷琿、烏雲、佛山、蘿北、綏濱及吉省之同江、富錦、綏遠、饒河、虎林、密山、東甯、琿春、穆稜是也、十二、十三、十四、三日、俄飛機至富錦擲炸彈、因炸江亨艦未中、炸彈落水者甚多、有數彈落地上者未炸、人民被炸死及炸傷者各一人、

富錦爲松花江下遊糧食集中之地、俄如得富錦、可不憂本屆冬令之食糧矣、該地每年產糧四百萬布特、元豆三百萬布特、小麥一百五十萬布特、自哈爾濱至同江一段、僅富錦與三姓重要而且可觀、富錦最近在軍事上爲海陸軍前方總部所在地、其重要尤在三姓之上也、

記者念七日在富錦時、由沈鴻烈及利綏艦長黃勛陪同參觀利綏軍艦、該艦爲俄砲火所燬、沈于松花江中、近始起出、但見機關槍洞纍纍、船首全毀于砲火、砲管被擊折不可復用、全船中巨彈十餘發、炸彈五六枚、當時血肉橫飛、至今血腥肉痕、可嗅可辨、黃指示云、艦首之砲及蕪徑完全被砲火所燬、艦尾之風袋亦爲砲彈擊穿、左舷[illegible]炸斷、有一[illegible]可想見其當時作戰之猛、中[illegible]亦爲砲火所毀、慘象歷然在目、身登其艦、似猶有餘怖、黃君九死一生、故不勝其憔悴、

富錦在二十年前、尚甚荒涼、不見一女子、最近有戶二萬餘、十萬餘口、荒地九萬晌、熟地十萬晌、墾殖者皆直魯難民、其土著名魚皮達子、以漁獵爲生、食鳥獸魚肉、以魚皮爲服、不知火食、聚族而居、惜以時促未往其屯落一觀爲可憾耳、

富錦有無線電台及有線電報、有中學一所、麪粉廠燒油坊三家、有電燈、有交通銀行、一新開發之都市、前途可望發達爲「小哈爾濱」、

三姓滿文爲依蘭哈喇、故一名依蘭、依蘭縣志云、「東北路依蘭道屬十二縣、以三姓爲首善之區、」記者二十八日晨離富、二十九晚返抵三姓、當地人士招待甚殷勤、預期十一月一日晚可返哈埠、歸途中亦甚覺愉快也、

依蘭歷史甚古、五國城在焉、即肅慎故址、土城尚可辨認、李杜之鎮守使署設在城內、民國八年六月、該城曾爲胡匪攻陷、故林琴南詩、有「吉林賊騎如封狼、邊氣所及無完鄉、胡賊去來逐水草、剽掠屯鎮資餱糧」之句也、（十月三十一日乃一艸於松花江途中）（完）

贛省積極剿匪

成立清鄉總局

（南昌特約通訊）魯滌平自主贛政後、即以剿匪爲第一要務、故首先成立清鄉總局、仿照湘省剿匪成例辦理、於總局內成立清鄉幹部隊、共分四區隊、全隊士兵、共五百名、各隊四百六十八名、總局方面三十二名、部隊官長隊員、由素有軍事學識及中央軍校南昌分校暨警衛訓練所畢業學員充任、該隊全年經費約需三十餘萬元、開辦費及設備費需一萬五千七百餘元、已經省務會議通過、交由財廳撥付、而民政廳亦以清鄉剿匪爲責任所在、特通令各縣縣長略謂地方治安關係至爲重要、際茲萑苻未靖、匪警頻傳、亟應妥爲防剿、以靖閭閻、各縣縣長、暨公安局警察隊靖衛隊及各區團等負有維持治安之責、近查各縣警察[illegible]奮服務、各隊團克盡厥職者、固屬不尠、而縣長疎於監督、各隊團玩視命令、怠忽職責者實居多數、現值舉辦清鄉、肅清匪患、務應力圖振作、共策進行、嗣後各縣長對於所屬各隊團務須嚴加監督、切實指揮、各隊團亦應服從命令、竭力遵行、倘或藐玩故違、致滋貽誤、定行從嚴究懲、決不姑寬云云、由此可知省政當局已咸以清鄉剿匪爲先務矣、至駐軍剿匪情形、省政府昨得贛省第五十師羅壽頤旅長東電告、我旅文團長修信率該團及賀團之一部於三十日收復興國縣城、斃匪多名、其大股聞風先向東固蓮塘東村一帶逃竄、該團長現正分兵堵截搜剿中、俟搜剿告竣、再向東進剿、務於最短期間徹底肅清、以紓廑念云云、張輝瓚師長[illegible]電嘉獎、又瑞昌縣屬有大股共匪焚燒劫殺、行將進逼縣城、一時省垣又盛傳瑞昌縣城被匪攻陷、民政廳長王丙尹得訊、即往報告魯主席、電飭就近駐軍飛往剿辦、頃據官廳消息、該縣匪患、因軍隊奉電往剿甚速、業已擊散、縣城幷未失陷云、

河北省之災況

兵燹、螟蝗、水災

（北平訊）河北省兵燹螟蝗水災相繼、較晉尤重、幸賑務當局及時急賑、籌辦工賑平糶移民諸事、災民死者尚少、昨聞民廳長孫奐崙談及冬賑款絀、現正積極募捐、將來或由賑務會及各善團護送災民出山海關、俾謀自救、不能出境者、酌設粥廠、施放棉衣、以濟目前、視災闔歌（五日）離平返瀋、

兜安氏阿司匹靈藥片

此藥專治頭痛神經痛腦筋痛牙痛風濕痛臂筋痛傷風時行感冒重傷風等症其效如神患者盡一試之

注意　阿司匹靈一藥貴乎純淨否則即能尅伐脾胃兜安氏阿司匹靈藥片乃真正純淨者故有治病鎮痛之奇功而無其他不適之流弊者也　各埠藥房均有出售

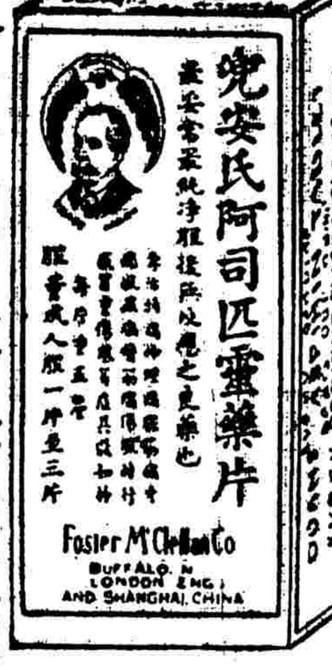

上海江西路七十一號兜安氏西藥公司

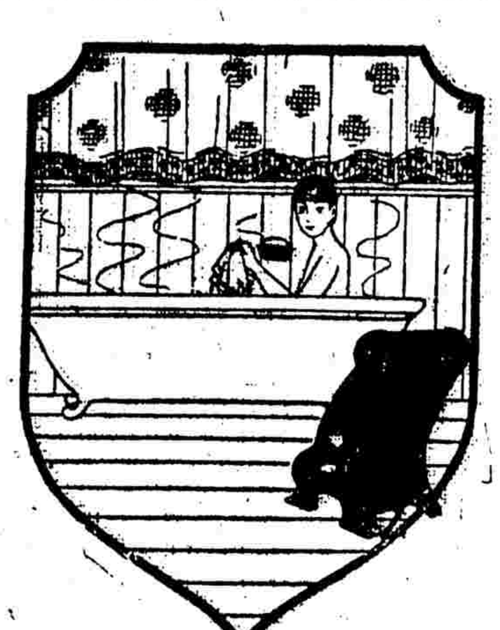

冬日洗浴　必須電爐

租費低廉　每年二兩

上海電力公司

今非昔比

因為缺乏母乳的緣故致小兒面黃肌瘦日夜啼哭闔家不寧這是何等可恨的事然而想盡種種方法無濟於事

現在小兒逐漸強壯發育健全終日嘻笑今非昔比闔家以之安樂因為用

勒吐精代乳粉

照表沖調依時哺飼之故蓋此粉與康健母乳相同滋養豐富而易消化之乳哺兒者曷試之

樣品劵

奉上郵票十分請寄勒吐精代乳粉一樣罐及育嬰指南書一冊此致上海郵政信箱七〇五號英瑞煉乳公司

姓名

住址

吸

薛仁貴香煙

惟大英雄能本色

是真名士自風流

英雄名士兼而有之

中南烟草公司監製

謹防假冒

咳為肺癆之根　癆乃致命之病
惟有速服
治咳專家
唐拾義久咳丸
根本治咳
預防肺癆
上海廣西路角　父子大藥廠發行
世界各埠均有經售

劉瑞恒視事後 談衛生部施政方針

京訊、衛生部自薛篤弼免職後、業由國府委任該部次長劉瑞恒代理、劉氏於前日先行接事、定十一日在國府大禮堂舉行宣誓就職、記者昨訪劉氏於官邸、以就職後施政之方針、叩諸劉氏、劉氏所談如下、

本人自問學識淺陋、此次既承國府委命、謹當盡其能力、貢獻於衛生部、本人對全國衛生之設施、向無其他何種新計劃、現最緊要者、厥為本部所訂之施政綱領、計分三期進行、每期以二年完竣、在今年之過去、成績如何、尚不敢言、而各市之衛生局、均已陸續成立、以後工作、當嚴督進行、務必依期完成、此三期施政綱領、而衛生各省設衛生處、最要緊的工作、必須更將衛生設施擴充到各省各縣各鄉村去、現在各省衛生事宜、僅由民政廳設科管理、殊欠完善、現本部正在各省積極籌備設立衛生處、或衛生處、在各縣最低限量、也須由省特派衛生專員辦理之、關於衛生經費比較、在英美各國衛生經費一萬萬元、中國以目下狀況而言、連同清道費、(清道費在各國不知入衛生費內)故中國衛生進步遲緩、此為每年祇不過五百萬元、較之一大原因云云、

法國新內閣宣佈外交政策

不締結未經國會批准之條約
危害國家之條約不提交國會
恢復和平發展民族間之諒解
進行邊界防衛保障領土交通

國民七日巴黎電 今日法國國會開會時、人民狂熱情形、為自有國會以來所未見、兩廊旁聽席距開會數小時前、即已擠滿、後至者幾無插足地、最後竟致特派預備警察把守國會門口、阻止觀衆擁入、下午三時、新閣員到會、全場歡呼相迎、當總理泰狄歐步入時、觀衆熱烈歡迎、白里安入門、歡迎更烈、及陸軍總長馬奚諾入門、則衆人寂無表示、開會後、泰狄歐宣讀新政府政策、內容稍覺空泛、其在外交方面、略謂政府外交政策、以下列三原則為標準、(一)政府不締結任何條約、足以侵犯國會控制與批准之權利者、(二)政府保證不以在精神上及物質上危及國家獨立之條約提交國會、(三)在前兩條原則之下、政府認為足以鞏固國際和平基礎、增進彼此好感之條約、得以自由締結、今後對於解決賠款問題之楊格計劃、對於該計劃實行後之萊因第三區撤兵問題、及最後對於薩爾區域之歸還德國問題、政府悉將秉此三項原則辦理、至於薩爾區域則法德兩國俱不願干涉當地住民之政治權利、將研究彼此有益之折中辦法、解決與此有關之經濟問題云云、嗣又稱、政府將趕速完成東境之防禦工程、最後並謂法國雖抱融洽政策、但必不使其有所影響於歐戰時與友邦同執干戈所造成之特別友誼、此外對於內政改革及殖民地之發展上、亦有詳細計劃、即以國庫積儲之六十萬萬佛郎為其設計之基礎云、

國民七日巴黎電 晨報總主筆宣稱、昨日閣議席上、各閣員對於白里安所擬外交政策之宣言、無有提出反對之點者、故白氏在議院中之演詞、將可視為純由彼一人所擬成、

路透七日巴黎電 今日在國會發表之新內閣宣言、佈告外交大綱、謂凡未經國會批准者、概不締結、凡可銷滅法國道德與政治之獨立者、概不提交國會、努力之目的、在療治過去戰刺、恢復和平、及發展民族間諒解、萊因地第三區域之撤兵、繫於可保障楊格計劃實施的辦法之實現、邊界防務組織、仍將進行、而法國與領土交通之自由、亦將保障、法國將以此精神不違背以前政府在日內瓦所採關於海陸軍縮問題之地位者、參加他日在倫敦舉行之五強海軍會議云、

美海軍建造飛船 即將開工

國民沃海沃十一月七日電 美海軍計畫建造之新式大規模飛船、即將開工、今日有飛機五十架、由各處載送觀客來此、準備參加開工典禮、預計開工時、遠近來觀者、將不下五萬人、其典禮之進行、則將隨時由無線電遍傳各地、主持一切者、將為航空部主任馬飛德將軍、

英下院辯論印度政策

路透七日倫敦電 今日在下院中保守黨領袖包爾溫首開印度政策之辯論、謂渠於十一月一日每日郵報所載包與保守黨本允贊助政府計劃、但本黨要人集議反對、要求包氏函致首相撤銷其贊成印度自治之言一節、為不盡確實、謂渠確曾允許、如得西門憲法委員團同意、不妨發表印督宣言、但西門委員團既不同意、故渠於徵集同志意見後、撤銷前言、夫允許印度有負責政府之語言、實屬尋常、各政黨悉無異言、雖印度問題、未能即有極美滿之解決、但彼等願忠實工作云、自由黨領袖喬治稱、印督宣言已造成一種印象、以為政策變更、遠超過從前所言之外云、印度所有變更、不過在一種新精神之意見中耳、前印度事務大臣孟台格所標之政策、為英國對印政策中之根本信條、印人現將有一種機會、可在其所言者、終可為人聽取之階級上、表示其意見、並提議解決方法云、西門爵士稱、憲法調查團完全團結、欲繼續行其職權、渠希望一九三〇年初可報告調查結果云、按印督通告文、係十月三十一日發表、內稱印度憲政進行之天然結果、為自治領土地位之達到、並稱、將在倫敦開會討論印度將來憲法之發展云、

英礦工代表第二日會議

路透七日倫敦電 全國礦工代表大會今日開第三日會議、討論政府將工時減七時半頭之提議、會場中未有拒絕政府辦法之建議、礦工公會理事稱、將繼續向政府陳述全國合同、及全國最低工資之必要、公會秘書柯克稱、礦主不久出席於聯席會議、可謂愚極云、會衆通過理事所提出接受政府提議大綱之條陳、此項條陳將交各煤區考慮、惟克約夏代表團及公會會長主張政府提議交煤區考慮、無待理事條陳、故於投票時全體退出、聲稱未接票決任何條陳之命令云、

日本金解禁期 一種之推測

電通八日東京電 [illegible]美國之津島財務官、可於本月底在紐約成立一億美金之借款交涉、大藏省已內定於此交涉成立時、即發布金解禁時期豫告之省令、至解禁時期、據一般觀察仍為來年一月或二月云、

又電 井上藏相本日在閣議云、金解禁之時期、本已早可豫告、惟財界若更好轉、則可不必豫告、或能一舉斷行解禁、亦未可知云、

蘇省府會議紀

▲本報八日鎮江電 蘇省府今開二三八次會議、主席鈕永建、議決要案(一)鈕永建提秘書處國民學校應注重工商皆及指導案、議決原則通過、交教育廳詳擬計劃呈核、(二)推吳滬蒲為蘇省調驗公務員委員會委員、(三)對蒲雲孫查封暫緩財產案議決、既未奉總分令、應即轉飭糾正、代理上海臨時法院院長吳經熊辭職照准、委徐維震代理、

蘇省部會議紀

▲本報九日鎮江電 蘇省黨部今日開六十二次會議、議決要案(一)省會電報減價請省府飭建廳核辦、(二)定十二月一日開全省宣傳會議、(三)電請嚴辦討逆將士、

寶山檢查汽車

滬太路線一段
防止叛徒潛入

寶山縣公安局局長沈鏞、因日來謠諑繁興、深恐不法之徒潛入、乘機擾亂、故於昨日令飭所屬大場之第一分局、羅店之第三分局、將滬太長途汽車公司每日往來之列車、按時施以檢查、防制匪類混入滋事、以維地方治安、並規定檢查車輛行駛之地段、凡由滬開至劉河者、歸大場第一分局派警檢查、自劉河開至上海者、由羅店第三分局、派警檢查、昨已分別令行各該分局遵照云、

駐如省警 鬧餉譁變

▲本報八日南通電 駐如皋大豫鹽省警隊一小部份譁變、在掘港索萬元得少數逃馬塘、現正追擊、

南通戒嚴 迭現匪黨傳單

▲本報八日南通電 南通迭現匪黨傳單、臨時戒嚴、

南通大搜匪共

南通通訊 通邑近日大搜匪徒及共黨、茲錄於下、一、四安市橫港盜匪季金等三名及贓物、已於七日併解縣府訊究、二、縣公安局於六日夜半派探在城南有麥館、拿獲反動嫌疑犯五名、現正在偵查中、金沙鎮家灶拿獲盜匪劉福猴、沈步桂、姚浩林、張三、馬盧等五名、暫押蔣灶廟、民衆請求地方法以昭炯戒、(三)縣公安局在郵局檢獲寄交張寄中植之反動印刷品、六日在該校查拿張植未獲、一、縣警隊前在餘東市捕獲共黨嫌疑犯湯江氏並經確證、七日經人保釋、(四)縣府經承審員於七日提押之潘羽黨多人嚴訊、據共多偽被綁內畏、故在匪窟就逮、疑點甚多、尚須再查、

浙賑務會 定期成立

▲本報八日杭州電 浙江賑務會、經省政府會議議決、應積極成立、現常務委員一人均已規定、會址設財廳後面前保安處辦公處址、成立大會、定二十日左右召集、

測量錢江水力

▲本報八日杭州電 建設廳[illegible]省水利局為測量錢江上游水力、俾準備發電廠、水利局特派工程師白郎都、韓可納、諾曼三人出發測量、其經過地方、自杭州起、經過富陽、桐廬、蘭溪、金華等縣、為期約在半月以上、

浙江造林計劃

設四林區
改組兩場

(杭州通信)浙江建設廳規定全省分為四個林區、每區設造林場一所、其第一第二林場原有設置、着手改組、昨該廳分令行該兩林場云、案查本廳擬定本省十八年度林政計劃、依照省道劃為四個林區、每區設置省立林場一所、督辦各該區林務、曾訂立林場規程各案、均經省政府委員會議通過在案、自應分別施行、以興林政、至於金華蘭溪海道區域內、應設之浙江省立第一第三林場、即就該場改組成立、除分令外、合行檢發省立林場規程及該場預算書各一份、令仰該場長遵照、應於本年十一月以內、將該場改組完竣、同時並須選擇至常山縣以資辦理、以便依照勘定地點進行造林、一面將第一第二造林場所有山場地畝苗木森林具房屋圖書文件歷年經費收支數目及辦理成績、詳細造具清冊、連同改組日期、分別具報、備核、至該場應需鈐記、在省立第二三兩林場鈐記未經頒發以前、仍暫用舊省立第一第二造林場鈐記、並仰知照、此令、

[illegible]

[illegible]公園國貨展覽會[illegible]六十一次常會議決通過、推定[illegible]鏡湖[illegible]等五人、組織[illegible]委員會、當即[illegible]得國貨展覽會之同意、並規定[illegible]票、大洋兩角、並函請營業場各商店、及各工藝實業[illegible]製造所等、一律展期七天、又國貨展覽會日刊處發起之國貨競賽會、於七日下午[illegible]、在多[illegible]樓下當衆開票、公推錢涵宇高振[illegible]等監票、開票結果、總計六千八百八十五張、[illegible]計老裕[illegible]銀樓得一千五百八十[illegible]票、當選頭獎、得銀盾一座、[illegible]二千零九十一票、二獎、得綢旗一方、大綸綢廠一千二百八十一票、三獎、得鏡框一個、該會因閉幕期近、特籌備編輯會刊一冊、以留紀念、業由商振負責編輯、內容分論著、計劃、會務、餘興四卷、前後穿插銅圖、及各廠歷史商標廣告、並向各人請題卷目、各界征文論題為「國貨進展之途徑」、計劃為「[illegible]廠建設計劃書」「改良蠶絲計劃書」毛織廠建設計劃書等、凡應征者、均有相當酬謝云、

錫國展會 延期七天

(無錫通訊)本邑國貨展覽會、定於十日閉幕、故日來營業場各商場號均特別廉價、游藝部中益求精彩、各界人士前往遊覽者、頗[illegible]

錫澄電車公司 錫縣府決議籌備

(無錫通訊)縣政府昨日下午三時開第二十一次縣政會議、議決要案摘錄如下、一、本年忙漕、照災歉條例第六條辦理、倉廒收租、酌量情形、分別核辦、(二)孔廟之忠義孝悌等祠以及文昌閣、准撥歸國學專門學院應用、(三)會同江陰縣政府、合資組織錫澄電車公司、交建設局核議、再行提議討論、(四)組織縣史博物館、交教育局核議、(五)編輯年鑑、例以前業經印發各機關團體參考、限下月底蒐集、(六)民廳派員守提補繳學務津貼服裝費、洋五千一百五十六元六角、交財務局核議、提會討論、什餘議案從略、

松江籌辦冬防

(松江通信)松江縣政府於八日下午召集全縣各區長仲太池等、及[illegible]等、商辦理本屆冬事宜、同時決議以本縣縣長為冬防總主任、設總辦事處、各區區長為分主任、定本月[illegible]擴充實力、巡邏會哨等二項辦法、於月底將辦理情形呈報[illegible]林、金山衛、甸山、楓涇、石湖蕩、莘莊、等處駐紮陸軍、泖港[illegible]等處駐泊水警、由縣函請[illegible]嘉善縣政府來函會哨等事、由本縣函覆、該縣請定日期、俾轉通知水警照辦云、

蘇調節食糧會 第一次會議

(鎮江通訊)江蘇省調節食糧委員會、昨開第一次會議、出席委員[illegible]玉書、王柏齡(蔡可[illegible]代)汪曾瑄(左世雄代)主席鈕永建、當討論事項如下、(一)推鈕永建為本會主任委員、(二)本會增設秘書一人、並定每星期開會一次、由主任委員提請省政府委員會辦組織辦法、分別增加修改、(三)派祁嘉彬為調查股股長、組織管理股股長、總務股股長、王若僖為[illegible]股股長、(四)本會辦事細則、日派定、(五)本會同四股股長起草呈核、(六)本會定每星期二上午十時開會、(七)請省政府撥本會開辦費、(八)先向[illegible]西貢定[illegible]米三千噸、分兩批裝運、並報告省政府、(九)省府令秘書處擬就[illegible]條陳調節食糧辦法、意見五點、飭[illegible]決交何委員兩辦、(十)關於縣辦事宜、由委派一委員會同辦理、

[illegible]決定聯防辦法

(蘇州通訊)木瀆區為縣屬第一名鎮、今春縣治遷址爭起、彭將縣長會有將縣府移該鎮之議、同時且有建[illegible]該鎮種種計劃、發該區區公所、因附近胥口、為通太湖之要隘、防務自關重要、特於八日下午邀集水陸公安機關、及緝私隊、保衛團、為冬防會議、議決定聯防辦法、即日起、全鎮宣布戒嚴、由緝私隊擔任鎮東、保衛團擔任鎮南、水警七隊擔任鎮西、公安局擔任鎮北、並規定夜間行路、一律須有口號云、

淮安設縣法院

決定建築院址
並計劃修監所

(蘇州通訊)籌備淮安縣法院施[illegible]院址、因原有官產之[illegible]均經改造黨部及局所[illegible]於四日由淮監所長呈報省[illegible]長召集朱楊兩縣長[illegible]科長、會同施會同開一度會議、簽以縣法院之成立不可緩、決定方上無公有房屋可以改造、在縣政府之西空地上建設院址、移用他處磚瓦舊料、以資節省開支、一面設計繪圖、由汪縣長召工估價、呈報高等法院核辦、如在十九年一月一日以前不能完工、則暫假用縣政府辦公、在此會議席上、又經施委員提議、監獄看守所須切實改良、亦經縣長允予不日組織修監[illegible]委員會、計劃一切云、

常大綸廠工潮 仍未解決

[illegible]已誌本報、茲悉得廠事會復電、以在未徹底解決之前、不得開工、該廠即以十一月之例假及十二日總理誕辰之休假、移於七八日停工、[illegible]仍由該廠維持秩序、廠長吳衡、以此案本屬[illegible]主持、協商相當辦法、務致遲延時日、[illegible]於單獨解決、特請縣府公安局[illegible]、亦具呈工整會報告云、

常警隊又獲四匪

(武進通訊)警察隊迭次拘匪、均解縣訊辦、昨又獲四匪、係新橋鄉小新橋地方、丁連生、韓四大兩名、六日解縣、由錢承審員開庭、均不認為匪、當諭發押候查、在西郊搶剝衣搶洋者楊朝鵬、譚三苟子兩名、楊自認不諱、即發押、譚准交保、被害人為李長山、

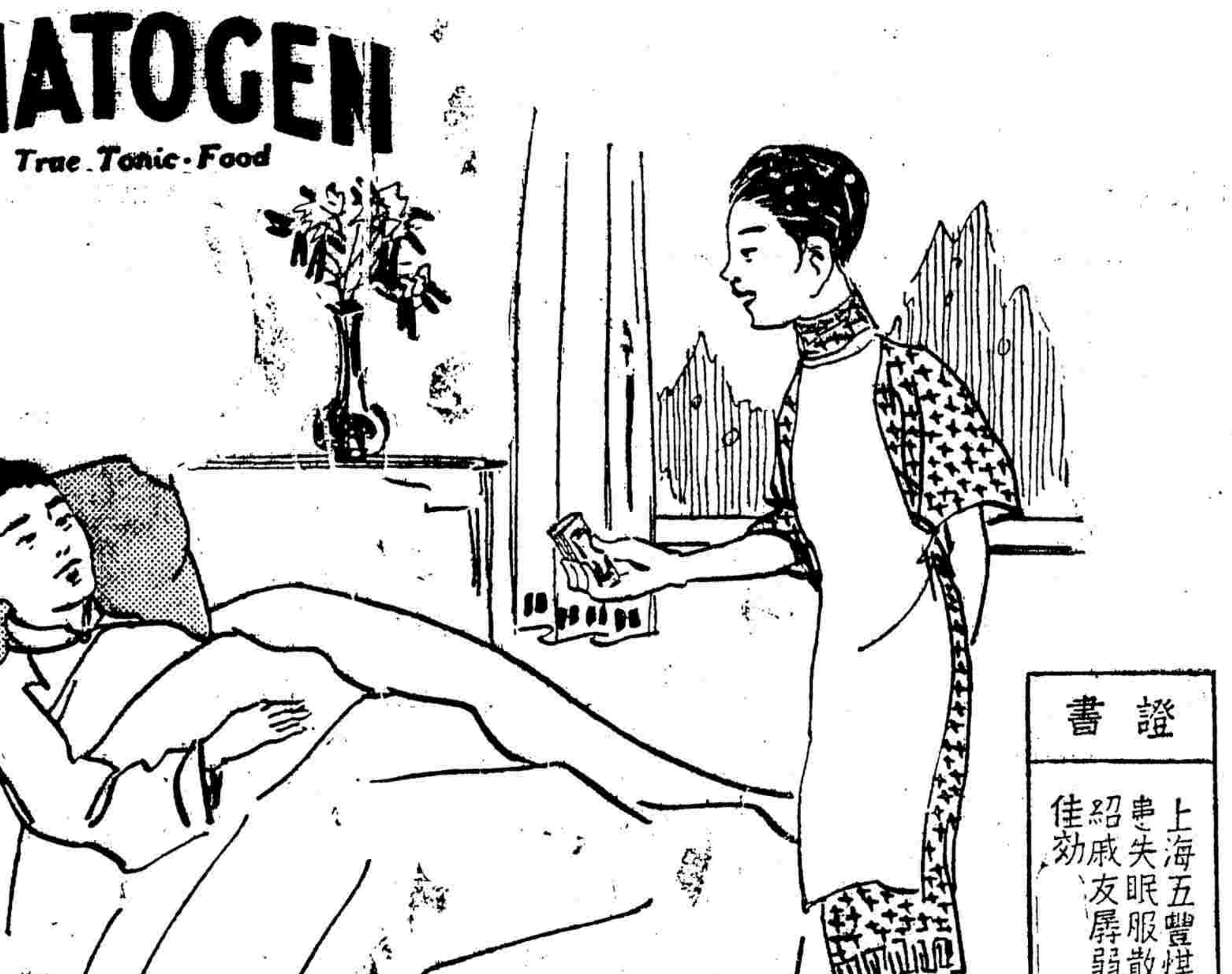

證書
上海五豐煤號徐正裕君因患失眠服散拿吐瑾而愈介紹戚友孱弱者服之亦均得佳効

②

散拿吐瑾
病後第一滋補品

大病之後身體虛弱所進補品最宜注意當以消化易而滋養富者為貴
散拿吐瑾延年益壽粉滋養料極充足含有蛋白質得自鮮牛乳化學煉製入胃即化血長肉不必消化又有燐質補腦强胃定神安眠病人服此粉旬日飯量必加精力日增身體復元
重加增
再凡患肺癆病腸胃病及消耗症者胃弱不受膩補服散拿吐瑾無不對症早經世界無數名醫證實誠治衰弱之神品
柏林華發大藥行精製
中國美最時洋行經理
各大藥房均有出售

好危險呀
危險當前。裝有永備電池之永備牌電筒。必能為君之護衛。
永備牌電筒。最耐用。最可靠。凡電筒工業上重要之改良。無不應有盡有。故為世界上最精美之電筒。各處商等電料店。均有出售。
請防偽品冒充

永備牌電筒電池
經用耐久
EVEREADY
TRADE MARK
美國紐約永備廠製造

工商界

標金市况堅挺
▲但少飛漲穿勢

標金果然漲出三十兩關矣、此與本報曩昔刊載文稿適相符合、往後變動如何、又爲一般人士急求解决者、茲姑抒所見、備資參考、

標金市况、仍甚堅挺、旺勢未減、漲風尙有、而將來局面、似又傾向和趨徐進之地步、價格之昂高、雖可樂觀確信、但率爾狂漲、恐時機未至、緩緩地、慢慢地、數錢、數兩……漸次遞增、欲飛漲穿勢、蓋甚少材料可說也、關於此層論據、可分下列諸點指證、

第一、日來標金之所以步步趨高、考其原由、固甚複雜、不易簡述、而匯票緊俏、要原素之一、而此後匯票之緊俏程度究何若、且從與標金漲跌最有關係之日美匯兌觀、如能證明美匯兌大大看高、即等於標金上漲之機會、亦大大有望、如能說明日美匯兌和平穩定、即等於標金上漲之旺勢、亦徐緩和平、按日美匯兌之 Mint Par 約當四十九元八角半、除去運費、保險費及市場利率等……共三角半、其輸送點約爲四十九元五角、近來日美匯兌、前日已高漲至四十八元八一二五、與輸送點相差七角尙不到、又就他方面而論、金解禁之實行期、據非上藏相談、早則在明年一月末、遲則明年三四月、與本月相隔、至少尙有三月或四月、匯票近遠期每月須遞加一角半、以三月計、爲七角半、以四月計、爲一元、四十八元八一二五再加此種數額、與四十九元五角之輸送點、亦餘剩無幾、蓋就學理計算、日美匯兌已竟看足、漲足矣、故標金縱有漲風、由匯票而論、亦當和平徐緩、逐步趨昇也、

第二、標金市面之銳俏堅挺、又可從多空兩方之形勢論證、目下因金價過於高昂、銳銳戒備、做當多頭者、較爲稀少、而他方面空頭却已吃飽矣、空頭吃飽之事實、第一、銀行做匯票空頭者(固然一大部份受人代理)、估計當在四千餘萬之譜、第二、標金套頭、大戶咸爲多頭、此種情况、即表明一般零星散戶、皆爲空頭、空頭既已吃飽、故金價『小勿落』也、

第三、掉期伊邇、預料空頭又須貼出約三兩左右、故市面上、想做空頭者、除『無力』以外又將『不願』矣、

終之、照市面而論、空頭處『雖欲做而無可做』之境地、多頭處『要想做而不敢做』之狀態、上漲固有、但終徐緩、下跌之風、想亦難免、是在實際經營者之臨機善變矣、

鋒鋩萬狀 標金勁漲不已
新價…三十三兩 氣象…飛皇騰達 同業…咸向扒結

昨八日(舊歷十月初八日丁巳破日)標金市况勁強、漲風不已、登見新高價、已穿出四百三十三兩關口、惟終日祇以二兩光景差次、因價已達高點、乃無過於變遷也、

午前堅穩 午後鋭俏 自早市以銀價及匯兌勿動、故則平庸、午時因大戶買進、匯票隨堅、計提高一兩餘、下午金爲挺秀、買方更湧、人心高翔、大有飛皇騰達之氣象、同業咸向扒結匯票以做套頭、而匯兌尙須看升、而英倫銀條僅縮十六分之一、銀價如前、紐約日美不動、日英見升三十二分之三、又私電日美反小十六分之一、銀價加十六分之一、以故十二月標金開盤只加一錢爲四百三十一兩六錢、旋即降至三十一兩一錢、匯市平平、現大連三井買去八八六二五、又出十二月花旗五十五元〇六二五、薩銀行買去三月日金八八一二五、惟至先令揭佈時加上數錢、爲三十一兩七錢半、掛牌未動、繼爲一兩九錢、內部則穩、既而廣幫脫手、十二月日金可結八八六八七五、乃十點左右僅爲一兩二錢、入後漸漸上騰、賣方亦見敏捷、而正月份美金大通曾進五十五元三七五、惟匯豐售出二月五元四三七五、三月五元五六二五、同業套頭者均向扒進、十一點左右金價爲三十二兩、繼而又高、大戶落手購買、大殺空頭、乃日金十二月須結八八八七五、正月八八七五、銀行皆買去二月八八半、迨午時高至三十三兩五錢、旋由二兩半收盤、揭價仍計四百三十八兩六錢、尙須做小七兩、午時抑小六兩、登賬三十四兩至三十三兩、補水三十四兩、

場內交易 求過於供 場內各號交易、求過於供、計志豐永元興永元裕永元茂永太興順利萬興順利萬興協裕等均係買進、仁亨元康祥元亨福昌餘大恆興大德成生大及盆頭條子等咸是售出、空頭另戶急於補進、其爲恐怖、廣幫少數售出、大連帮亦無鉅額交易、不過買進二千條光景、閩萊大戶份補進二千餘條、

買戶紛湧 見新行情 後市開出四百三十二兩二錢、旋後一兩八錢、乃物品售出、至三點時始見上漲、大有一躍千丈之勢、買戶紛紜、且匯票亦緊、十一月日金由三井出八八六八七五、既而住友工商出元月八八六八七五、套頭條子亦來購買、乃金價提高一兩餘、四點後竟達四百三十三兩新行情、此時十二月日金住友出八八八七五、元月份先令以三辦士一八七五、不易可得、遠期花旗則比售出五元四三七五、

三十二兩 九錢收盤 迨四點三十分收市爲四百三十二兩九錢、比前日計加一兩半、厰又至三兩五六錢、查一日間計有一兩九錢上落、補水三十四兩、最大價四百三十三兩、最小價三十一兩一錢、同業中如元興永出少進多元興永餘大萬興仁亨及物品等均已買進、元亨福昌恆興生大及零星戶頭皆已售出、又匯票三亨〔?〕、又數戶則進、大連仍少數買進、計一千條亦出數百條、物品早開三十一兩四錢、午收二兩三錢、下午二兩二錢、收市三兩元半云、

▲金業交易所

十二月份標金上午開盤	四三一・六〇
先令開盤	四三一・七〇
最小價	四三一・一〇
最大價	四三三・五〇
午時收盤	四三二・五〇
下午開盤	四三二・二〇
最小價	四三一・八〇
最大價	四三三・〇〇
下午收盤	四三二・九〇
登賬	四三四・〇〇
上午	四三三・〇〇
下午	四三四・〇〇
十二月份 補水	四三四・〇〇
十一月份 補水	四三四・〇〇

▲銀樓飾金 (單位元)

銀樓同行足赤金	一九三・五〇
銀樓首飾銀	一・三五
信孚首飾足金	一九四・〇〇
信孚上首飾紋銀	一・四五
銀樓新同行飾金 收進	一八八・〇〇
又	一八九・五〇

▲證券物品交易所

標金(陳見九七八標準) 十二月期開盤	四三一・四〇
最高	四三三・二〇
最低	四三一・一〇
收盤	四三三・二〇

各匯同見高價
市面續呈挺秀 交易頗稱旺盛 內盤俱形佳象

全市 昨滙豐掛牌、外匯無變化、至大條銀僅亦微縮、匯兌勿更、印度匯兌又減去二五、計爲五十二羅比、當日訊勿更、而本埠市面趨勢挺秀之象、蓋金市大戶殺空、人心轉好、幾有一躍千丈之概、已透出四百三十二兩關口之新紀錄、乃匯票跟匯上騰、華商結進英金四五萬鎊、亦出一二萬鎊、銀行對做一二萬鎊、惟美金交易頗廣、金業中學於匯兌將已軋平、故可做套矣、合扒進四五十萬元、匯豐三井大通花旗等均有售出、又銀行對做十餘萬元、又東匯前市華商售出一百餘萬元、祇進幾十萬元、至後市復向扒結一百數十萬元、均亦扒做條子、銀行若三井工商東亞三菱等均有買進、住友三井三菱上海工商朝鮮等皆有賣出、迨午後結果價比較前天、計先令縮另六二五、美金縮一二五、日金加三一二五、市氣殊祥云、

英匯 內盤見佳、惟終日僅以另六二五升縮、華商交易平常、上午本月份出價一先令一辦士九三七五、買價三辦士、十二月出價三辦士〇六二五、正月三辦士一八七五、二月三辦士一二五、進價三辦士三一二五、華比進一月五千鎊、三辦士一二五、大通出九千、三辦士一八七五、正金麥加利出一萬、三辦士一八七五、正金、午收相仿、下午、正金通匯互做一萬價三辦士一八七五、正金三井、同價出一萬、正金麥加利對做四月份一萬、價爲三辦士三七五、收市本月出價一辦士一八七五、十一月三辦士、正月三辦士一二五、二月三辦士一二五、而進價照加〇六二五、

美匯 內盤見挺、上落不過一二五、華商頗有扒進、上午十一月五十五元、十二月出價五十四元八一二五、十二月五十五元〇六二五、一月五十五元三一二五、二月五十五元四三七五、三月五十五元五六二五、買價照加一二五、三井出十二月二萬五千元、價五十五元〇六二五、匯豐出一月二萬五千元、價五十五元三一二五、大通出十一月二萬五千元、五十五元〇六二五、花旗匯豐出一月十萬元、五十五元三一二五、三菱大通對做五萬元、匯豐又出五萬元、均同上、又出一月五十五元四三七五、又三月五十五元五六二五、共計五萬元、午收平定、下午華比出三月五萬元、價五十五元四三七五、收市十一月出價五十四元七五、十二月五十五元、正月五十五元二五、二月五十五元三七五、進價仍照加一二五、

東匯 內盤早晨平定、以後見挺、下午尤緊、終日計二五高低、華商先出後進、市况轉強、上午十一月出價八八四八七五、進價八八五六二五、正月出價八八五六二五、入價八八六八七五、三菱大通對做三十萬元、價八八六二五至八八七五、東亞買三月三十萬元、價八八六二五、住友出十一月十萬元、八八六八七五、三井買近期十萬元、同價、三林進一月十萬元、價八八八七五、入價八八六二五、下午、三井售出上二月念萬元、價八八七五、午收、十一月出價八八七五、一月出價八八八、八八一二五、上海出一月十萬元、價八八六二五、住友上海工商出一月三十萬元、價八八六八七五、住友朝鮮出十一月二十萬元、價八八八七五、進價八八八一二五、一月出價八八八一二五、進價八八六八七五、乃金價超出三十三兩關口、市况異常爭利云、

近期大條又縮

昨據倫敦電訊、大條銀近期又縮另六二五、計爲念二辦士七五、遠期未更、計爲念二辦士一六八七五、中國合英金二先令一辦士八七五、美銀價亦無上落、計仍爲四角九分六二五、英對美降另三一二五、英對法升十二五、美對英勿動、同爲四元八角七分八七五、日美仍爲四十八元一二五、日英加另九三七五、計爲二先令另六二五、倫滬先令短去另六二五、計爲一先令二辦士一八七五、又當日午前十一點十分路透電到、日美加上零六二五、計爲四十八元七五、日英未更、仍爲一先令十一辦士三一六之三一、又晨間九點四十五分電通社來、近期日美出價未動、仍爲四十八元六二五、入價四十八元八七五、又日英出入價均跌另六二五、先令另三一二五、進升零三七五、遠期均見回低、計日美出入價均降另六二五、日英出入價均跌另六二五、又至下午二點四十分來電、概無升降云、

紐約大條	四角九分六二五
英美匯水	四・八七分八七五
美英匯水	四・八七分八七五
美日匯水	四十八元八一二五
英日匯水	二先令〇六二五
倫滬匯水	一・二辦士一八七五

▲日美匯兌

	賣	買
路透上午		四八・七五
上午電通近期	四八・六二五	四八・八七五
遠期	四九・〇六二五	四九・一八七五
下午近期	四八・六二五	四八・八七五
遠期	四九・〇六二五	四九・一八七五

▲日英匯兌

	賣	買
路透上午	一・一一・三一	
電通上午近期	二・〇〇・〇三一二五	二・〇〇・〇三一二五
遠期	二・〇〇・一二五	二・〇〇・一二五
下午近期	二・〇〇・〇三一二五	二・〇〇・〇九三七五
遠期	二・〇〇・一二五	二・〇〇・一八七五

▲匯豐掛牌

倫敦電匯	一・二辦士一二五
倫敦即期	一・二辦士一八七五
倫敦四月期	一・二辦士八七五
(以上各合規銀一兩正)	
印度電匯	一百五十八羅比三五
法國電匯	一千三百二十七法郎
紐約電匯	[illegible]

▲外匯市况

遠期大條 三辦士七五 [illegible]

公債漲跌互見
續二五續捲買方最注意故漲最巨 七年善後關稅金融均近漲而遠跌 ▲整六九六均回跌但甚微▼

昨(八日)華商證券交易所市場成交情形、現貨交易、依然稀少、期貨雖亦比前日稍見平靜、但市面情况、大致頗活潑、前後市則日遞續見上漲、較前日復好起八九角不等、但其他各債、則市上較旺、約達五百萬元、辛各債價之趨勢、續二五及續捲兩種、在進出仍較活動、各方對之、買進續比賣出爲旺、故價格比前日遞續見上漲、較前日復好起八九角不等、但其他各債、則對之求供殊形平衡、以是價亦盤旋甚穩、無大漲落、即較之前日、各價漲落互見、上落甚微、蓋各債價之趨勢、殊參差也、結果計全日期貨交易共達九百五十一萬元、內續二五佔一百八十三萬元、分十一月期一百念萬零五千元、十二月期九十一萬元、續捲一百八十七萬元、分十一月期一百六十一萬五千元、十二月期一百零一萬元、關稅一百七十三萬五千元、分十一月期九十五萬元、十二月期七十八萬五千元、善後一百五十萬零五千元、分十一月期七十八萬元、十二月期六十三萬五千元、整六計八十五萬五千元、又七年四十八萬元、九六祇十七萬五千元、金融僅成交六萬元、又現貨僅一萬餘元、茲分述之如後、

▲整六 現貨於上午開出、價六十六元五角、較前日續漲一角、期貨十一月期六十六元七角半、比前市小一角半、較前日回跌三角、十二月期六十四元零五分、較前日稍跌一角、

▲七年 現貨價七十二元、較前計漲高一元、期貨十一月期七十二元八角半、比前日稍大五分、十二月期七十元零三角半、較前日跌一角半、

▲續二五 現貨無市、期貨十一月期自八十一元四角漲爲八十二元六角半、較前日亦續漲九角、

▲善後 現貨八十一元一角、較週三漲高一元一角、期貨十一月期八十一元六角、較前日續好一角、十二月期七十九元三角、比前日跌下一角半、

▲續捲 現貨六十九元一角、除上期本息較上月漲高一元三角、期貨十一月期七十元零二角半、比前市大八角半、較前日續漲九角半、十二月期六十八元零五分、較上午漲五角半、比前日亦回漲四角半、

▲關稅 現貨無市、期貨十一月期六十三元五角、比晨初稍大、較前日回漲四角半、十二月期六十一元六角半、較前日回跌三角、

▲金融 現貨未開出、期貨十一月期祇下午稍有交易、價念七元五角、比前日續漲半元、十二月期念七元五角半、較前日小下二角半、

▲九六 現貨亦無市、期貨十一月期盤旋於十七元半左右、收市時計十七元五角半、較前日略小五分、

▲華商證券交易所

期貨	月份	上午開盤	下午收盤
七年長期	十一月	七二・七〇	七二・八五
	十二月	七〇・七〇	七〇・三五
整理六厘(除息)	十一月	六七・〇〇	六六・七五
	十二月	六四・〇〇	六四・〇五
償還八厘	十一月		一七・五五
	十二月	一七・八〇	一七・七〇
續發二五	十一月	八二・四〇	八二・六五
	十二月	八二・五五	八二・四五
善後短期	十一月	八一・四〇	八一・六〇
	十二月	七九・五〇	七九・三〇
本發捲菸(連)息本	十一月	六九・四〇	七〇・二五
	十二月	六七・五〇	六八・〇五
關稅庫券(連)息本	十一月	六三・四〇	六三・五〇
	十二月	六二・〇〇	六一・六五
金融長期	十一月		
	十二月	二七・六〇	二七・五〇

▲證券物品交易所

	月份	上午開盤	下午收盤
現貨 續發捲菸入票		六九・一〇	
整理六厘		六六・五〇	
七年長期	十一月	七二・三〇	七三・〇〇
	十二月		
整理六厘	十一月	六六・八〇	
	十二月	六四・三〇	
償還八厘(柒)	十一月	一七・九〇	一七・八〇
	十二月		
續發二五	十一月	八二・五〇	八二・三〇
	十二月	八二・四五	八二・三〇
善後八厘	十一月	八一・三〇	
	十二月	七九・一〇	
續發捲菸	十一月	六九・三〇	六八・三〇
	十二月	六七・三〇	
金融長期	十一月		二七・七〇
	十二月		
九六公債	十一月	六三・〇〇	
庫券	十一月	六一・七〇	

金融頗見穩定
銀拆掛牌加水與前日大致相同 洋厘因現銷佳銀行胃殷而疊漲

現洋市氣、以走稍略佳、更因銀行買風不弱、故形勢日見俏利、銀拆以頭寸漸豐、無甚拮据、結果大致鬆活、茲將市情分誌如後、

▲市價 (洋厘)早市爲七錢二分二厘七毫半、較前日早市略好一厘一毫二忽半、午市回弱三毫七忽半、爲七錢二分二厘三毫七忽半、「銀拆」早市二錢、午市一錢八分、銀行掛牌八分、劃頭加水五六分、各種市况與前日大致雷同、「輔幣」四開小洋、早市爲六錢零二厘一毫半、較前日早市改小一毫二忽半、午市因交易不多、市價仍與八開小洋早午市亦同爲六錢一分八厘半、銅元大盤昨忽又縮一千文、爲四百零四千、衣牌價早市爲二千九百二十文、午市爲一千九百十八文、角坯一百四十三文、貼水爲四十九文、拆兌價早市爲一千一百二百角另另一分、午市爲一千一百九十九角五分、

▲交易 (洋款)洋匯頭款做出額、早市一百十五萬、午市爲七十八萬七千、鈔票早午均無交易、場外鈔票早市十二萬五千、午市十一萬六千、現洋早市二十萬另三千、午市十四萬、中山新幣僅出六萬、銀行交易、早市互市四十萬、午市互市四十八萬、小錢莊交易六十餘萬、外銀行買四十餘萬、「銀款」折票交易、華市轉賬三百七十餘萬、新交易五十餘萬、午市交易七十餘萬、更折交易六十餘萬、[illegible]

現紗交易轉淡

昨日現紗交易、亦轉清淡、全日共做開五百二十一包、內同行交易三十五包、各帮辦去、計青島四十包、內地九十六包、廣東二十五包、蕪湖十五包、野雞三十六包、四川九十包、天津五包、寧波四包、雲南一百包、江西五包、汕頭三十包、價價平、各牌紗價如下、上午市價

支數	牌號	價格	去路
四二支	羊鵝	三三七・〇〇	廣東
又	立馬	三五六・三五	天津
三二支	藍鳳	三六・五〇	小包內地
又	寶光	二四〇・〇〇	小包寧波
二十支	豐年	一八三・三五	小包內地
又	金城	一八〇・〇〇	寧波
又	寶筆	一七九・七五	蕪湖
又	立馬	一八四・五〇	內地
又	鴻禧	一八三・七五	四川
又	鴻禧	一八四・〇〇	四川
又	單地球	一八三・五〇	又
又	藍鳳	一八〇・〇〇	同行
又	藍鳳	一八七・〇〇	蕪湖
又	仙桃	一七三・五〇	內地
十六支	五福	一七三・〇〇	汕頭
又	紅團龍	一六九・〇〇	又
又	日光	一七〇・〇〇	寧皇島
又	大發	一七二・〇〇	野雞
十二支	輪船	一七二・〇〇	江西
十六支	日光	一七三・〇〇	青島
又	大發	一七二・〇〇	又
十二支	寶鳳	一七二・五〇	野雞
又	美人	一五五・六〇	廣東
十支	大發	一五四・〇〇	雲南
又	金雞	一五三・七〇	又

標準紗花並漲
▲紗…時局消息良好現貨市價亦漲 ▲花…產價高來源少匯市益難轉機 ▲故市場人氣佳而形勢穩定▼

昨日紗布交易所標準紗花、齊行趨漲、茲將其概況分誌於後、

▲人鐘標準 市場人氣甚佳、蓋以戰事消息良好、而現貨市價亦漲故也、前市裕康恆昌溪豐同豐勤豐裕記恆大泰昌及新大等均買進、而大孚達記瑞大達豐義成長豐義餘及利昌則賣出也、後市形勢仍穩、各月期價如下、

	前市	後市
十一月期	一六六・一〇	大・六〇
十二月期	一六二・三〇	大・一〇
一月期	一五九・九〇	大一・〇〇

	前市	後市
一月期	一六〇・一〇	大一・三〇
三月期	一六〇・一〇	大一・〇〇
四月期	一五九・五〇	大・六〇

▲漢口標準 市場形勢亦穩、蓋仍以產地價高、來源稀少、而匯市益難轉機故也、前市計恆大吉豐茂記新泰興達豐盈豐長豐等均買進、而公泰達記振大榮興怡隆恆昌瑞大義餘及源大則賣出也、後市平定無變動、各月期價如下、

	前市	後市
十一月期	三四・三五	大・二〇
十二月期	三四・三五	大・二五
一月期	三四・三〇	大・二〇

	前市	後市
一月期	三四・六〇	大・二〇
三月期	三四・六五	大・一〇
四月期	三四・六五	大・一〇

現棉交易益寂

昨日現棉交易、益形清寂、到貨計姚花一千三百包、通州花四百〇七包、買進者祇上海紗廠進印度花一千包、價三十三兩五錢、十一月一日期裝船姚花、未曾開出、通花成交一百餘包、價三十四兩六錢云、

簡報

▲小白鐵 二萬五百八十一箱北美運滬、
▲湖絲 二百件、運赴美國、
▲顏料 五百九十一箱、美國裝來、
▲鋼條網板 一千三百十六件、美國新港運來、
▲米蘭 義絲貨缺、歐需仍殷、市價步漲、雙特號已漲至四百六十利拉、特號四百二十五利拉、
▲紐約 滬來絲需銷路日旺、生絲銷費月需七萬餘包、
▲里昂 各綢廠現絲需要不弱、存絲稀薄、現存祇有二萬包、祇敷半月織造、
▲日絲 美銷仍滯、市價日疲、A字祇開九元三角、B字五元另八分、C字四元九角、
▲橫濱 日絲市面步趨疲滯、絲價日跌、優等叫價祇一千二百九十日元、
▲杭州 浙江建設廳、現因人造絲充斥、利權外溢、業已召集絲綢兩業開會議決、集股設廠自製、以塞漏卮、
▲絲頭 美郵船批亞斯輪、昨有黃白絲頭三百件、裝往舊金山、
▲雙宮 昨有無錫雙宮秋繭一百五十件、運滬待售、

▲銀行錢市

幣別	早市	午市
常洋	七・二二七五	七・二三三七五
銀拆	二・〇〇〇〇	一・八〇〇〇
江南小洋	六・六二八五	六・一八五〇
廣東小洋	六・〇二二五	六・〇二三五〇

	早市	午市
銅元	四〇四・〇〇〇文	四〇四・〇〇〇文
衣牌	二・九二〇文	二・九一八文
角坯	〇・一四三文	〇・一四三文
貼水	〇・〇四九文	〇・〇四九文

▲收解 (洋款)各銀行洋戶往來收解一百七十餘萬、鈔票收回及發出一百六七十萬、錢莊洋公單收解五百四十餘萬、洋劃頭款收解一百四十餘萬、拆借洋款五六十萬、「銀款」匯豐收款六十萬、麥加利收款三十五萬、花旗收款三十萬、華洋各銀行票據款收進二百十餘萬、解出一百六十餘萬、各種貨匯稅雜諸款收解九百六七十萬、特款一百二十萬、電匯款七十餘萬、進倉一百五十萬出倉六十萬、日商銀行收解各款一百餘萬、出倉五十萬、錢莊銀公單收解三千一百餘萬、劃頭款收解四百餘萬、各路匯款收解十餘萬、解現二三十萬、
▲來去胃 洋款來源由杭州到三十二萬、內地到二十餘萬、本街集中五十餘萬、去路裝香港八十萬、廣帮三十萬、又英洋十萬、大連五十萬、天津四十萬、
洋、早市錢市十三萬五千角、午市一萬五千角、八開小洋早市三千角、午市無交易、銅元做出額二萬一千二百十串、計銀款五千二百兩、

外棉 英印續疲 美張跌互見

紐約七日電、棉市參差不定、蓋待下次政府報告、先因空頭抵補而漲、後因多頭了結回跌云、紐約掛牌價

	價格	比較
十二月期	一七・一五	大〇五
一月期	一七・二八	大〇三
三月期	一七・五五	平
五月期	一七・八〇	小〇二
七月期	一七・九二	小〇三
十月期	一七・九八	小〇三
現貨	一七・三五	大〇五

利物浦棉市

	價格	比較
十一月期	九・三一	小〇五
一月期	九・三三	小〇五
三月期	九・四一	小〇五
現貨	九・四七	小一八

孟買棉市 因歐洲出口商賣缸而跌、

	價格	比較
十二月期	二一五	小〇三
一月期	二二二	小〇二
三月期又	二七四	小〇二
四五月期勃羅去	三二〇	小〇三

麥市期現均堅

昨日現麥仍佳、廠方在本週內已兩去五萬包左右、昨又開進七千餘包、價做高麥四兩五錢四分、中次均降、查斯項車輪、各麥盤面尙爲抵廉、所以廠家大爲暢購、若以近日某大廠所開之蘇州麥、原也一百九十二磅、價八元八角三分、劃申須四兩九錢之譜、、無錫麥每石七元九角核算、劃申亦須四兩七錢外、如此情况、本埠到源豈能湧旺、且與粉價相台、即如滬之價、已須虧耗、倘將蘇錫相比、豈不大相懸殊耶、廠家之所以忍痛開車者、因麩皮暢消價昂也、不然各早停機矣、近期洋麥報昂、近期略堅、各月份比價列下、(單位兩)

	結果	較前日
十一月份	二・三四五〇	小二厘五
十二月份	二・三六二五	小二厘五
一月份	二・三七五〇	小半分
二月份	二・四〇〇〇	小半分
三月份	二・四〇七五	小半分
四月份	二・四一〇五	小半分

麵粉市况微疲

昨日粉市初開平平、洋麥報價漲上一元、然市場情况極呆、客帮上下市完全無交、廠方因目前原料昂貴、成本既重、且有虧耗、故亦只包不售、並反提停機之議、實際上近日各大廠、均早開半班、藉減出數、故交易祇有內地與戶、及停機套滬之進出、交易因而寥寥、盤面亦祇半分上落、下市初頗疲弱、繼以補空稍漲、有機之刻下粉市、似無鉅大出入、結果比前日均小半分左右、

	價格	比較
十一月期	二・二五	小〇三
十二月期又	二・二二	小〇三
一月期	二・一〇四	小〇〇二
二月期	二・一〇七	小〇〇二
三月期又	二・一〇九	小〇〇三
四五月期勃羅去	三・一〇	小〇〇三

現貨價 惟於當然活潑、奈帶方均抱觀望、買戶無出者、會又無進者、且價格不接近、遂鮮成交、故上下兩市、祇開十五車之數、近遠各期、時開時乏、異常沉寂耳、茲將比價列下、(單位兩)

	前盤	結果	較前日
十一月期	四・五一	四・四〇	大二分
十二月期	未開	四・三三	無比較
三月期	四・七	四・七	無比較

米市清寂略疲

▲滬北 昨市常熟帮等白粳米船念六七號、另拆綠天晴、又行家售客求估心切、不得不貶價以待、高粳稍短、近尺、中次二角、帶零、羊秈貨頭魚貫、閘津轉寂價格高、披次削、大子埠尖來源依舊不豐、去胃淡薄、形亦稍萎、青角薄稻、到見接續、另拆特高、不之求者、中次呆鈍、致價逐短、

常帮特別白粳	十六・五〇	十六・〇〇
又特頂大子	十五・一〇	十四・六〇
新牛斤元高	十七・五〇	十七・二〇
羊變元	十七・〇〇	十六・八〇
羊尖頂	十六・八〇	十六・六〇
埠尖頂	十五・二〇	十五・〇〇
青角薄稻	十五・〇〇	十四・八〇
杜尖	十四・九〇	十四・六〇
松泗薄稻	十四・九〇	十四・七〇
楓涇早稻	十四・八〇	十四・五〇
崑山新更	十四・六〇	十四・三〇
蘇州新更	十五・三〇	十四・八〇
平湖蘇同白更	十五・一〇	十四・六〇
陶非西塘早稻	十四・六〇	十四・三〇
陰元另拆	十四・五〇	十四・一〇
協記餘新戶羊尖	十三・二〇	酒十四・九〇
又鄉成泰破更	十三・〇〇	[illegible]
又洽新䄆子尖	十三・五〇	[illegible]

▲滬南 昨市米情、各帮來源、青角薄稻、亦積有接、本街店胃、仍被松江航船米軋脚、另星胃口、因楓涇稻盤而價、市形表定暗疲之象、蘇常厚粳、亦無廣交、而積貨路有、行情不過勉撐而已、蘆羊尖去路雖較燥、亦但盤馬彎彎之勢、白粳已經衛接、以難復翻、到稀求少、盤旋之局、陰元仍覺悲觀、蓋來源絡繹、銷場惟賴酒戶、一門、無件任意動殺、日非貨而人洽者、莫當其選、故一蹶不振之坊坯陰元、實由於此幕敏作所致也、

廠經銷暢價疲

昨日本埠洋莊絲市、仍無漲勢、外市場因日絲不振、滬經乏轉價仍難趨漲、美莊乘機補空、華商則嫌價小、拋意仍淡、昨紙廠樂從進皮西級頂頭號十六至二十一條份四十包、價一千另二十兩、乾利進皮字級頂頭號十二至二十二條份二十包、價一千另八十五兩、(以上滬廠經)達昌進乾鳥牌十包、價七百四十五兩、和進銀桂衣牌十包、價七百六十五兩、(以上白乾經頂頭號)又大進松鶴牌頭號一二十六至二十八條份川搖經五包、價六百四十兩、

荳市不易振展
連豆貨湧價削

昨日黃豆趨勢、依然平軟、去路除內地車、稍見大連豆四五車外、其餘本街僅有零星胃口、交易較前減色、而到頭仍裕、大連每日可扯到一二十車許、所以形勢供過於求、昨日大連平格元豆、價成到銷不抵之勢、行市遂亦呈供開五兩一錢半又一錢一分半、浦東杜豆五兩、稍前均屬平疲、查大連出產豐厚、積貨擁擠、近雖西洋莊暢銷、但產價仍穀、昨日午來電報告、現貨又小三四分、市上人心虛軟、後市形勢不易振展云、

英開辦祁門茶
價較開盤低三四十兩

昨日本埠洋莊茶市、英莊協和錦隆等行、對於祁門紅茶、業已開辦、惟售開市盤、首批貨六十一兩、自二十四兩至一三十兩、照開盤市價比較、見回三四十兩、緣近年以來所未有、至綠茶市價仍無重大進展、屯溪珍眉同字洋行、雖已購進數百箱、但售價太低、人心不振、市面未能樂觀云、

▲茶市

洋行	牌號	茶名	件數	價格(兩)
協和	毅蕊	祁紅	一四〇	一三五
又	玉芽	又	一八	一四〇
又	永大	又	八五	一二八
又	賽貢	又	一九	一二八
又	德和	又	八一	一一九
以上新和興茶棧售出				
錦隆	貢尖	祁紅	八八	一二六
協和	洪馨永	蕊眉	一七	一二九
又	賽天香	珍眉	一六六	一三二
同孚	永昌	又	一〇六	一八〇
謙義	義芳永	又	三七	一一九
以上洪源永茶棧售出				
瑞昌	瑞芳魁	貢熙	六四	一〇六
同孚	萬寶	珍眉	一八〇	七四
以上乾記茶棧售出				

▲大連油豆餅

昨日下午三點三十分鐘大連來電

	豆油	豆餅
現貨	一八・〇五〇〇	二・三五〇〇
十一月份	一八・一〇〇〇	二・三二〇〇
十二月份	一八・一〇〇〇	二・三三〇〇
一月份	一八・〇〇〇〇	二・三三〇〇
二月份	一〇・〇〇〇〇	二・三三五〇
三月份	一七・九〇〇〇	二・三三五〇

	黃豆	紅粮
現貨	六・五九〇〇	四・三六〇〇
十一月份	六・五八〇〇	四・〇七〇〇
十二月份	六・六〇〇〇	三・九七〇〇
一月份	六・六二〇〇	三・九七〇〇
二月份	六・六六〇〇	四・〇一〇〇
三月份	六・六六〇〇	四・〇三〇〇

以上均係大連鈔票之價
鈔票 價七錢三分五厘五

▲國內匯兌

昨日華商銀行公會報告各省匯水如左

匯名	貨幣	價格	比較
北平	公砝	一〇五・七	漲五角
天津	行化	一〇六・五	漲五角
漢口	洋例	一〇二・一	漲一兩五
濟南	銀元	一〇〇・八	漲一元
青島	銀元	一〇〇・二一	跌一元
烟台	銀元	一〇〇・二一	跌一元
蕪湖	銀元	一〇〇・八	跌二元
安慶	銀元	一〇〇・九	跌一元
南昌	銀元	一〇〇・三	漲三元
九江	銀元	一〇〇・二	漲二元
蘇縣	平銀	九九・五	跌五兩
萬縣	銀元	一〇〇・〇	跌十元
哈爾濱	銀元	七七・〇	漲二元
吉林	銀元	七二・六	漲二元

用李施德霖漱口水能殺滅口腔及咽喉之傳染病菌人人宜置一瓶

請用李施德霖牙膏

用李施德霖牙膏後、齒牙潔白光亮、李施德霖牙膏中所含之擦牙劑、係最新發明、能使齒牙在最短時期內變成潔白、絕不傷害牙磁、李施德霖牙膏之成分、共有十六種、擦牙劑爲其一、其他各成分、或清潔牙齒、或鞏固牙齦、各有其特殊之功用、李施德霖牙膏價廉物美、用之最爲經濟、各處百貨公司及洋廣貨店均有出售、請購試之可也、

上海外灘念四號美商同益洋行經理

LISTERINE
TOOTH PASTE
(3)

分類廣告

△營業▽
永昌泰五金號　地址 河南路四三七號　電話 中央二九九四號　專運歐美五金雜貨 木匠器具 鉸鏈螺絲 各式洋刀剪刀利器 各種汽鎗零件 價廉物美以廣招徠批發

△出版▽
商務印書館 ▲河南路及北四川路▼ ▲電話中央八七〇〇▲ 專編教科書 中西圖書雜誌 小說影印 碑帖經書 佛經 承印中西書報 證券股票 廣告名片 美術原版出售
商務印書館 請帖月份牌等仿宋體字明體字楷體字一律齊備 ▲寶山路河南路北四川路(電話)中八七〇〇

△飲食▽
北京 萬雲樓…四馬路大新街 大雅樓…四馬路西首 特別著名京菜 應時衛生佳餚
牛奶公會會員 虹口牛奶棚 北四川路一三三號 電話 北五三八號 如欲飲純潔的鮮牛奶敝處能供給你

△醫藥▽
羅鑫泉牙醫局 本局送診期滿由本月一日起門診一元一角 牙醫拔牙止痛不另取費 奉送X光攝影驗查 鑲補優待八折 學界光顧特別優待 貧苦者診金不計 診時下午一至九 有牙患者速來診所 優待限期一月 南京路大慶里東首二樓 ▲電話一六二〇六五

教育界

教育方案編委常會(二)
各組方案要目列意見付審查
成人職業補習辦法大綱通過
教育方案編製方法共分四項

教育方案編委會於六日下午二時在教育部開第三次常務會議、出席者褚民誼陶知行俞子夷顧樹森劉大白朱經農陳劍翛楊芳、由褚民誼主席、[illegible]、報告事項、一主席報告收到[illegible]各組方案要目、師範教育組方案要目、社會教育組方案要目、成年補習教育修正案、成年職業補習辦法大綱、繼討論事項、(一)討論指導教育組方案要目案 起草委員俞子夷說明草案大意「決議」將後列各項意見交起草委員採入修正 (一)第一目訓育二字擬改為「生活指導」或「訓導」「訓練」、或仍用「訓育」、請初等教育組原起草人詳加斟酌、(二)第二目學級編製時間支配、擬抽出改為「規定修學期限與學級編製的方法」獨立一目(三)第三目規定統一國語的辦法 擬託國語統一委員會擬草 (四)第五目規定殘廢教育的方法下註「見社會教育方案內」(五)下加規定不能入學兒童的考試辦法」一目、(二)討論蒙藏教育方案要目案、「決議」將原案付審查、附後列意見、(一)原案高等教育乙目「成立中央北平兩大學蒙藏特班」擬改為於中央北平兩大學附設蒙藏學生補習班」、(二)高中教育丙目「規定資送蒙藏學生出洋留學特別辦法」擬改為「規定蒙藏學生出國留學名額」(三)高等教育戊目設蒙古大學西藏大學 目前未能辦到、(四)高等教育己目「國內各大學酌設蒙藏文學系」擬改為「國內各大學於本國文學系內酌設蒙藏文講座」(五)蒙藏學生小學教科書可用蒙漢或藏漢文、中學教科書宜逐漸減少蒙藏文、並經推定黃建中陳劍翛趙迺傳為本案審查委員、(三)討論師範教育組方案要目案「決議」將原案付審查 注意後列各點、(一)師範課程問題、(二)訓育問題、(三)實習問題(四)服務問題、(五)待遇問題(六)年期問題、(七)系統問題、並經推定朱經農趙迺傳陶玄為審查委員、(四)討論高等教育組方案要目案、起草委員黃建中說明草案大意 決議、將後列意見交原起草委員採入修正、(一)甲項第一目「設立文理法教育農工商醫各模範學院」擬改為「設立文理法教育農工商醫藥各學院」(二)試驗教育各目併入丁項 (三)補充、(一)訓育、(二)大學及專科學校經費分配百分比 (三)國語研究等要目 (五)討論社會教育組方案要目案、起草委員陳劍翛說明草案大意 決議 將後列意見交原起草委員採入修正(一)第二目下註「見成人職業教育方案內」(二)第三目「添設設立中央及各省美術館辦法」擬改為「籌畫設立中央及各省音樂、美術等館辦法」(三)第八目末加「監督及指導各公私團體所設社會教育機關之方法」(四)第十目末加註「如鄉村小學附設社會教育機關等」(五)增加第十一目「凡公民教育民眾訓練等問題、見黨義教育及成年補習教育方案內」(六)討論成年補習教育修正案、起草委員陶知行說明修正大意、決議將後列意見交原起草委員採入修正、(一)成年補習教育以一年為原則、(二)原案第十三目「限十九年底以前讀畢」擬改為「限期讀畢」、(三)第十九目「從各地開始強迫之日起」應改為「從各地完成強迫之日起」、(四)原案預算下三項甲目「訓練費由縣立師範開支」、應改為「訓練費由縣立小學初中或師範開支」、乙目「全國共計二•〇〇〇•〇〇〇元」、應改為「全國共計兩年共四•〇〇〇•〇〇〇元」、(五)預算下年第四項目「一萬萬人」應勾去、第五項目「萬萬人」應改為「三百人」、(六)案內公民字均改為國民 (七)其餘應補充者補充、(七)討論成人職業補習辦法大綱、起草委員顧樹森說明草案大意「決議」通過 (八)討論教育案編製方法、「決議」(一)教育方案應分為兩段、(甲)訓政期內、(乙)訓政之後、(二)教育方案應先擬定全案總綱目一致貫聯、(三)全案目須分明簡確、應說明者宜附於全案之後 (四)各案所列教育經費、應歸入整個教育經費案內、繼並議決所有各草案均印送各委員修正 散會時逾六鐘、

暫停採用高級國語讀本
市教局訓令

上海特別市教育局 訓令本市各高級中學校云 為令遵事、奉教育部第三三九號訓令開、准中央執行委員會訓練部第五六九〇號公函內開、茲准中央執行委員會宣傳部函開、據山西省黨部呈、以中華書局出版之「高級國語讀本」一書、載有宣傳國家主義文字、請查禁等情到部、當經查閱該書、確有一篇宣傳國家主義文字、除指令外、查事關學校教本、相應函同原書、並抄來呈一件、送請貴部查收、核辦見復為荷、等由准此、查該讀本中所採「醒獅運動發端」一篇、確係反動文字、除此文外、其餘所採各文、亦極複雜、是非詳加審核不可、惟以既有宣傳國家主義文字、應請貴部先行通令全國高級中學一律暫行禁用、並令中華書局總店轉達各地分店 在本部未將該書嚴格審訂是否可以修改合用、定有辦法以前、應將現有該書封存、不得再為發售、致干禁令為要、除由本部分函全國各省市黨部、以便一體查禁該書、並函請轉飭所屬一體查照外、相應函達貴部查照辦理為要、等因准此、除照復及分令外、合行開列該讀本名冊於後、令仰轉飭該市各高級中學校一律暫停採用為要、此令等因奉此、合行照錄該讀本名[illegible]採用此令 計開暫停採用書一種、高級國語讀本三冊、穆濟波、中華書局出版、

縣教局總務會議

上海縣教育局 於昨日舉行第五十六次總務課會議、出席者施局長、鄧果齋、姚覺塵、蔡省三、倪伯英、潘省三、孫忍佛、孫奇、姚星暨、主席施局長、紀錄倪伯英、行禮如儀後、首由主席報告開會宗旨、次即討論事項、(一)設辦公處內部案議決如下、(一)設辦公處大廳改作總辦公廳、定下星期在局務會議中報告後執行、(二)規定後交下屆局務會議討論、(三)布置會客室、(甲)照片(乙)圖表(丙)書籍(丁)規程、(戊)遷移門房、(甲)二門房遷移屏門後園以欄桿 (乙)原有門房將西側門關閉 改作閽人臥室、(丙)定一星期內辦竣、議畢即行散會、

滬大擴充教育

楊樹浦滬江大學、於民智啟待開迪、特以餘力注重擴充教育、擬任校友范會華君 為擴充教育幹事、其主要目的(一)舉行講演、(二)發起民衆教育、(三)興辦流通圖書館、並聞該校海波士教授尙約偕同范君及同學李文初張春江陳仁炳等多人、於日內赴鎮揚各地相機接洽試辦云、

華僑教育會議紀
議決教育部設華僑教育司
廣設補習學校辦法通過
籌設教育會教費案修正

第五日會議　華僑教育會議於六日下午二時半、在中央大學開第五次大會、計到出席代表三十二人、主席陳耀垣、紀錄錢義璋張皎、行禮如儀、由秘書報告來文一件、(一)華僑聯合會代表羅慶英因病回籍 代表請以劉士木代、(二)廣州鍾榮光先生來函、聲明因事不能出席 次宣讀第一第二兩次大會紀錄、討論事件、第一案確定華僑教育行政組織案 因教育行政組織報告審查經過本案、分甲乙兩部、(甲)為教育部宜增設「華僑教育司」以管理華僑教育、(乙)為各駐外領事館員負責受理當地華僑教育行政 由各代表相繼發言、歷經一小時之久、決議甲部原則通過、教育部應設一華僑教育司、乙部延期討論第二案 組織華僑教育會案、由教育行政組報告審查經過、討論結果、因本案有關教育行政教育團體決議本案延期討論 第三案厘訂華僑教育團體組織案 由教育團體組報告審查經過、經各代表討論結果決議組織華僑教育會、其組織另定之 第四案華僑教育師資如何培植與檢定案 由師資組報告審查經過、先從大體討論後逐條討論、決議理由文字 再交整理辦法修正通過、

第六日會議　七日大會到二十八人、由吳鐵城主席、行禮如儀、通過議案如下、(一)廣設海外華僑補習學校案、(辦法)(一)設立半日學校 平民夜校 假期 暑期與年假補習學校、及婦女補習學校等、(二)補習學科應注重黨義 國語、國文、本國歷史、地理 及有關職業科目、其課程綱目、由教育部規定頒行、(三)各種補習學校之經費、就華僑教育基金中酌撥一部份 或由主辦者自行籌集、(四)各種補習學校之成績 由當地主管教育行政機關考核之、並呈報教育部、(五)各種補習學校之法規、由教育部規定頒行 (二)為統一及發展華僑教育計、應設立華僑教育會、確定國、華僑學校之教育方針 增加領事官關於教育之職責、並籌集華僑教育經費案、修正通過、聞該會提案甚多、尙未審查完畢、今日上午黨義教育組、教育行政組 教育經費組、社會教育組、學校行政組等各組、尙須開會審查、下午繼續開大會 并聞中央僑務委員會、於正午在五洲公園海外同志招待所宴請各出席代表、

職業指導所訊
將開導師會議　海外函託介紹

上海職業指導所 自設立健康法律導師後、青年請求指導關於衛生及法律問題者甚多、常由該所特約導師輪流指示、均用談話及登記表詳細記載、來所請求指導者以各校男女學生占多數、此外疑難疾病及案件亦不在少、有非短時間內可以解決者、則由諸導師斟酌答復、日內擬開一導師會議、以便商量指導統一辦法、又該所海外職業介紹部、昨接南洋某學校函託聘國文教員一位、每週授課二十四小時、供膳宿、盤川自備、任初級師範三年級主任、月薪六十五元、願就斯職者可向該所接洽云、

中公組織新聞學會

吳淞中國公學大學部 本學期辦行三日刊一種、每週出版二次、現已出至第八期 除刊載校聞外、並登有胡適之高一涵諸教授重要專論 餘如梁實秋鄭振鐸陸侃如羅隆基李恩紹沈從文諸氏亦將有近著發表 內容豐富、極有可觀 現該刊主編劉公任程迭等、為引起該校同學對於新聞事業之注意及研究興趣起見、特發起一新聞學會、並已徵請胡適之丁穀音凌舒謨楊鴻烈張履成諸氏為發起人、將來除從事學理的研究以外、並擬約請專家擔任講演、參觀上海各著名報館、以廣見聞、聞日來報名加入者甚眾、不久即可成立云、

名家合著 學生指南出版
▲三十餘教育專家互著
▲學生研究的唯一讀物

上海三馬路望平街勤奮書局、應全國學生之需要、延請歐元懷陸殿如江問漁劉湛恩等三十餘教育名家、費一年半之光陰、合著「學生指南」一書、今日出版 該書計文三十二篇 詳述研究各種學問之方法、指導修養謀生之途徑、全書一厚册、三十餘萬言、皆係著作者數十年來研究與經驗所得之語、學生讀之、則對於自己之地位、可以認識、各種重要科目、可以瞭解、修養升學職業等問題、均能解決、實為全國各校學生必讀之書 該書有中央研究院院長蔡孑民之題眉 安徽教育廳長程天放及中央大學校長張乃燕之序文、且排法新穎、裝訂美麗 由名畫家方雪鴣[illegible] 每册價洋二元、現特價祇售一元六角 郵購本埠每册郵費三分 外埠加倍、發行所在上海三馬路望平街一九八號謝文益印刷所、茲將該書目錄於下、(上卷)大夏大學副校長歐元懷之「大學生指南」、光華大學副校長廖茂如之「中學生指南」、前上海特別市立務本女學校長[illegible]暨南大學教授曹佛如之「女學生指南」、國立暨南大學校長鄭洪年之「華僑學生指南」、復旦大學文學院院長余楠秋之「文學院學生指南」、復旦大學商學院院長李權時之「商學院學生指南」、前上海法政大學教授現立法院委員樓桐孫之「法學院學生指南」、中央大學農學院[illegible]之「農學院學生指南」、約翰大學教授俞鳳賓之「醫學院學生指南」、前蘇州中學師範科主任 南京女子中學[illegible]胡叔異之「師範學生指南」、[illegible]總教練現南洋模範中學校長沈維楨之「童子軍指南」、寰球中國學生會總幹事朱少屏之「出洋留學指南」、(下卷)中央大學教授丁燮之「科學指南」、中央大學教授孫本文之「社會科學指南」、大夏大學經濟系主任丁慶增之「經濟學指南」、中央大學民眾教育院院長高踐四之「民眾教育指南」、中華職業教育社主任江問漁之「職業教育指南」、正風文科大學校長王西神之「國學指南」、上海中學教務長沈亦珍之「英語指南」、新華藝術大學校長俞寄凡之「藝術指南」、名畫家胡伯翔之「繪畫指南」、中央大學體育科主任吳蘊瑞之「體育指南」、復旦大學體育部主任蔣湘青之「運動指南」、兩江女子體育專科學校長陸禮華之「舞蹈指南」、上海中學音樂教員仲子通之「音樂指南」、第一交通大學圖書館主任杜定友之「圖書館學指南」、金陵女子大學國文部主任劉麟生之「翻譯指南」、前蘇州省立醫專校[illegible]之「學生衛生指南」、上海中學校長鄭通和之「課外作業指南」、上海職業指導所副主任潘文安之「讀書指南」、中華職業教育社副主任楊衛玉之「升學指南」、滬江大學校長劉湛恩之「職業指南」、

[illegible]

中華職業教育社 日昨召集各職業教育專家假江灣立達學園舉行職業教育討論會、到潘仰堯劉湛恩楊衛玉等十餘人、當經議決兩要案、(一)職業學校學生修養標準、(二)推廣職業教育科目辦法、除實施於原有職業專修學校及職工補習晨校外、將更添設華文打字、廣告畫、攝影、石膏造像、速記等科、該會同人日內擬參觀江灣之養蜂養雞場、下次討論會已決定不日在閔行召集云、

[illegible]

川沙縣公立小學校、成績素極優良、自陸容庵長校以來、校務更見進展、前次該縣教育局、舉行全境小學理科實驗演講競進會、該校高中低三階段、加入實驗演講計共十九節、經評判員評判結果、列入甲等者凡十五節、得全縣總平均第一、即此次國慶日開秋季聯合運動會、田徑賽及團體操、該校亦得分最多、獲優勝錦標、又個人第一、男女兩組亦為該校學生云、

電信學校特刊出版

交通部電信學校、始於前清光緒六年、迭經變遷、斷續靡常、隸屬[illegible]變、名稱亦易、但統系相沿、為吾國主要之訓練電政專材機關則一也、今歲適屆五十週年、該校特發行紀念刊 藉以永誌、茲悉是書昨已出版 由交通部長王伯羣氏題眉、裝訂精美、內容豐富 如弁言 校史、大事記、組織大綱、行政系統、考試辦法、各班學程、課程表格、學生規則、現任教職員名錄、學生名錄、五十年來教職員名錄、畢業生名錄、與現況之調查 及其他相片圖表、名貴作品多種、更有總理遺訓 白實踐五十年來之大觀、聞該書係非賣品、擬分送各界、以廣宣傳、倘有函索、附郵票五分、即可照寄云、

務本女中近訊

本市務本女中附小、自本學期起、對於兒童活動事業 大加注意、該校為使兒童自治組織之健全、[illegible]先行研究民權初步、現悉該校自高中級研究民權初步完畢後、即由訓育系指導 各級產生自治委員、並於前日由各委員會召集[illegible]仿本市 選舉市長及各區區長、又聞該校於昨日舉行遠足、地點為南翔江灣及兆豐花園三處、云

暨大[illegible]

暨南大學中國童子軍團 本學期團員增至一百餘人、除原有教練外、再添聘沈愚等二人、訓練[illegible]期另加早操內次、及架橋野戰等兩級、茲因一週紀念期近、該團籌備委員會 內分文書、編輯、會計、公安、佈置、採辦、交際、招待等[illegible]股、正在積極進行中、

廿支圓包裝 三和牌香烟

品高味美
價格低廉
空包可換贈品
祇限本埠各烟店均可掉換
中和烟公司出品

V 旁氏白玉霜

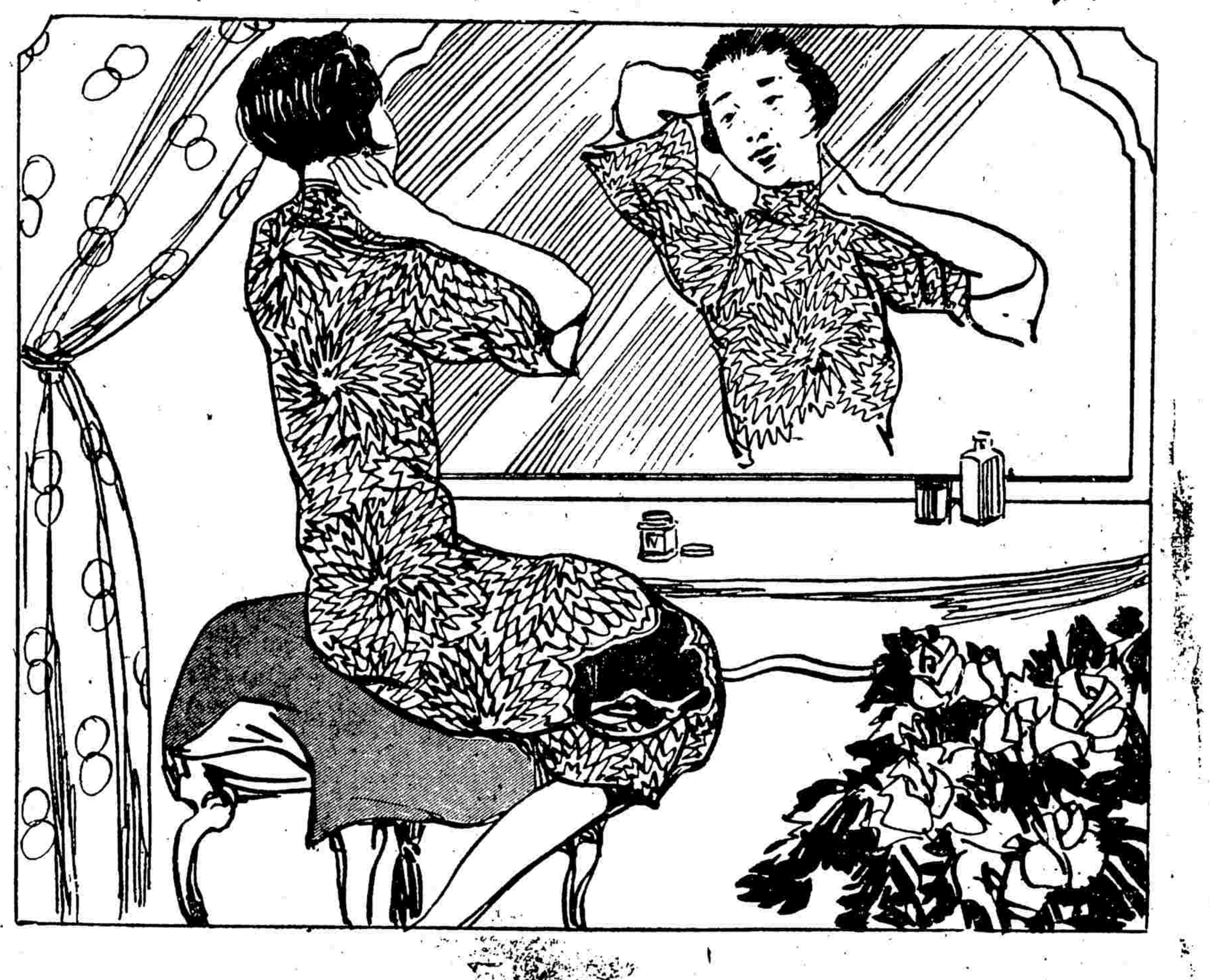

未敷粉之前

先搽旁氏白玉霜使粉終日存在粉色愈益鮮艷此霜味香質純四季可用功能滋潤皮膚避免粗糙變色之弊

中國經理 美商怡昌洋行 上海廣東路三號

贈券

茲附上中國郵票五分請即寄下旁氏白玉霜樣子一小管
此致美商怡昌洋行旁氏白玉霜部
姓名
住址

③

咳嗽發熱與腸胃不和
江蘇章練塘小兒嘗患此症後服嬰孩自己藥片而愈今且康强活潑矣

小兒咳嗽發熱起於肺病者尙少起於腸胃失序者實多又出牙時期小兒亦每咳嗽發熱甚或出疹凡遇此種病症若投以嬰孩自己藥片一二劑往往咳可立止熱立退諸症霍然康甯喜樂矣

江蘇章練塘周君小岡來書云「小兒在鑫年七歲近患咳嗆寒熱繼而發疹晝夜不安飲食不進迨後咳疾轉劇而遍投各藥均鮮實効直至友人介紹試服嬰孩自己藥片方得諸症漸減服約一星期霍然全愈矣感戴之餘特此奉聞并鳴謝悃」

嬰孩自己藥片係韋廉士醫生特製之嬰孩專藥性和味美統治小兒積食肚疼泄瀉嘔吐便祕發熱傷風痰厥蛔蟲出牙等症定價每瓶大洋六角六瓶三元郵費免收遠東總發行所上海江西路六十號韋廉士醫生藥局各埠藥房均有出售

(二)

滸墅關蠶種製造場

[illegible]

南京濟豐酒廠駐滬發行所十一月初十日開幕

本廠延聘洋河酒師按照洋河麯酒製造方法蒸釀大麯高粱酒數載以來極蒙首都各界贊美比較洋河之酒及舶來品有過之而無不及且係純粹國貨糧食精華所製絕無其他雜質攙於其間玆因滬地爲世界第二大商埠上等各物無不應有盡有獨上等高粱酒一宗尚付缺如往往有負愛酒名家之雅望本主人有鑒於斯特在滬設立發行所於浙江路專售本廠所出純質上等高粱酒價廉物美（冬可禦寒夏可解疫和胃活血潤肺滋肝）誠於衛生上大有裨益各界仕媛請嘗試之方知言之不謬也並專備特別蓋頭大小瓶酒以免攙和雜質之弊其裝璜之精美酒質之純良極合餽供官禮及交際贈品之需想愛酒如太白仙者當必有以歡迎此純眞佳品也惠顧諸君務須認明濟豐廠之酒仙商標庶不致誤焉

▲總廠設立南京通濟門小門口首都發行所設下關鮮魚巷內

▲滬發行所設中央旅社後街浙江路八〇九號電話六三四七二號

名貴 價廉 佳釀

藍鷹牌三星白蘭地

先施 永安 新新 及各酒樓酒店均有經售

係提煉葡萄汁精釀成味醇和有提神補氣行血活絡功效且裝潢精美贈送禮物之常品飲宴皆宜佳品也

麗華 中國崑崙釀酒公司謹啓

攝影家注意

GUILLEMINOT

火車牌放大紙優點

柔軟細潔 蔭部全顯 感光準確

冲洗簡便 修改極易 永不變色

10"X24½"每筒售洋二元四角五分

火車牌白金紙特點

顏色豐富 定影頗易 經久不壞

定價特廉

17"X24½"十二張每筒售洋四元八角

特約經售處 英明照相館 南京路 谷昌照相材料號 五馬路公順里

代售處 先施公司 新新公司 永安公司 商務書館

香港及全中國獨家經理哨商 海昌洋行 上海新康路三號

先施老牌白蘭霜

有長保美容之功

各埠各大廣洋貨店均有出售

製造廠上海華德路

批發所上海天津路

再長滬臨時法院

徐維震

昨日蘇省府會議議決

▲本報八日鎭江電 蘇省府今日（八日）開二三八次會議、議決代理上海租界臨時法院長吳經熊辭職照准、委徐維震代理（編者按公共租界會審公廨於民國十六年元旦經我國收回、改組臨時法院後、徐氏即任第一任院長）、

李旅長視察防務

昨日親往江灣一帶

國軍第三師九旅李思愬旅長、以淞滬一帶、地面遼闊、且南北間隔、布置防務、頗非易事、且吳淞江灣寶山各處、地勢衝要、佈防尤關重要、故昨日中午十二時、特乘汽車至江灣潘家花園第十八團團部視察、當由馮劍飛團長導往觀看一週、繼又至婦孺救濟會第一營、吳淞第二營、砲台灣、及寶山城內第三營等巡視一遍、下午復往南市各團營連視察、閱畢甚滿意、五時許始返旅部休憩、

兩路代表大會通電討逆

今日行閉幕禮

滬寧滬杭甬鐵路特別黨部第一次全路代表大會、於前日舉行開幕典禮、昨日繼續舉行開會、因提案過多、討論詳細之故、乃將該預定之日期延長一日、准今日下午發表宣言、舉行閉幕、玆錄其通電如左、

▲通告全國電 國急、（全銜）、軍事告終、訓政開始、方慶國本初建、民困來蘇、不圖封建集團之馮系軍閥、卑鄙職褻之改組派、包藏禍心、甘心叛國、既陰謀抗命於三全大會閉幕之日、復師長作亂於國軍編遣實施之時、目無法紀、背叛中央、勾結蘇俄、破壞統一、國家受其禍害、災黎被其荼毒、此僚不除、則內亂無已、今我中央、眷念民瘼、祛養癰之貽患、作操刀之一割、忍痛誓師、大張撻伐、務望各界同胞、羣起響應、戮力同心、滅此朝食、以伸國法、而奠國基、黨國幸甚、民衆幸甚、中國國民黨滬甯滬杭甬鐵路特別黨部第一次全路代表大會叩、庚、

全國商會函蘇省政府

請迅兌善後債券

全國商會聯合會昨函江蘇省政府云、逕啓者、查敝會臨時執行委員會本年十一月十二日第二次會第十五號提案、爲議請從速清理蘇省善後債券及兌換券案、係蘇州總商會提出、討論之下、決議照轉等議在案、查本案迭准貴府函復、並無確期兌換辦法、以致羣情惶惑、須知商民痛苦已極、倘迄賜設法兌現、以維信用、而恤商艱、相應抄錄原案提案、函達貴府、煩爲查照、希即飭令財廳迅速定期兌現、並希見復、至紉公誼、

市公用局取締水管商登記

[illegible]本市公用局依照本市給水規則分別[illegible]其鑿井公司、及業主自置給水設備登記事宜、業于九月九日及十一日分別開始辦理、現在將次竣事、玆本月四日該局又發布告、自即日起、至十一月十五日止、凡在本市區營業之水管商、（即以裝設或銷售水管水表爲業之商店）一律應向該局請求登記領照、其在閘北營業者、可就近向閘北水電公司接洽辦理、否則一經查出、即照給水規則第五十三條之規定、勒令停業、至逾期登記、則無論核准與否、概須另繳手續費五元、內地自來水公司、向章裝置屋內水管、近自願拋棄此項營業、除水表龍頭外、仍歸其營業外、其餘一律開放、任憑其他水管商承辦、業已呈經公用局核准、故此後南市水管商、祇須向公用局登記領照、即可開始營業矣、

慰勞抗俄將士會

昨開幹事會議 決分五組進行

上海特別市執行委員會、近因赤俄壓我邊境、東北將士奮勇抵禦、保國衛民、倍嘗艱苦、本市各界民衆、對之咸欲致其欽敬慰勞之忱、爰議決組織上海民衆慰勞東北抗俄將士勸募委員會、所有組織大綱、業經通過、並聘請[illegible]陳德徵施公猛王延松虞洽卿秦潤卿[illegible]林煥庭等十一人爲委員、昨日下午該會幹事部開第一次會議、由喻百川主席、決議各案如次、(一)刊製本會圖章案（議決）由市民訓會刊製、(二)訂期召集委員會案（議決）請市執委會於下星期三下午六時邀集、(三)推定本會幹事部主任案（議決）公推喻百川同志擔任、(四)規定本會辦公處案（議決）暫假市宣傳部指導科、(五)分配工作案（議決）文書一人、推吳正鏜擔任、會計一人、推邢琬擔任、保管一人、推張鵬舉擔任、庶務一人、推張天百擔任、勸募分五組、每組二人、甲組向國貨工廠勸募、推喻百川胡星樞擔任、乙組向金融界勸募、推[illegible]擔任、丙組向遊藝界勸募、推張鵬擊吳正鏜擔任、丁組向公司商店勸募、推邢天百邢琬擔任、戊組向各機關團體勸募、推黃謗周梁成擔任、(六)擬定勸募規則案（議決）推陶百川起草、(七)擬定工作計劃及辦事細則案（議決）推黃謗邢琬起草、(八)擬定獎勵辦法案（議決）推張鵬擊擬定、(九)擬定籌款遊藝大會計劃草案案（議決）推張鵬擊擬定、(十)印製信箋信封收據捐冊案（議決）交庶務員辦理、(十一)規定臨時籌備處案（議決）存中央銀行、(十二)規定捐款標準案（議決）交保管員辦理、(十三)規定臨時物品儲藏處案（議決）最低額五元、(十四)規定勸募期案（議決）儘十一月底結束、(十五)本會勸募案（議決）向市執委借一百元、議畢散會、

王正廷尚在滬

外交部長王正廷、昨日上午十時到駐滬辦事處批閱文卷、十一時接見挪威代辦立克萊、談約二十分鐘辭去、十一時半接見德參贊佛修、至十一時三刻、與褚民誼君會晤、聞係關於中法合組九學術考查團之進行事宜、下午三時、王外長復到辦事處接見美記者哈及日本三井合名會社大村得太郎、英陸軍少校巴克等有所晤談、中英甯案委員楊光德亦到辦事處報告中英甯案結束會議之經過、

孔部長致日報公會函

爲美新聞大學贈品事

工商部長孔祥熙、昨函本埠日報公會云、逕啓者、昨接密勒報代理主筆施諾君來函、代美國密查理新聞大學請求贈送吾國有歷史及文化關係之紀念品、鄙意以爲此種贈品、應由我國新聞界備辦致送、方爲適當、用特抄錄原函、轉達貴會、即希察閱、並盼予以設法搜集、直接與該密勒報主筆施君接洽爲荷、

李毓堯回國抵滬

曾參加世界地質學會

世界地質學會、爲國際性學術組織、歷屆中國均無代表參加、本年在南非洲普多利亞城開會、中國方面、特由農礦部派李毓堯赴會、李君奉命、於七月初離滬、八月初抵俄城、計開會時間一禮拜、出席國四十五、到會者三百餘人、討論範圍、除關於經濟地質（世界黃金之貯藏）特別研究外、餘則限於(一)火成岩漿之分離、(二)最新紀前之冰河時代、(三)卡鹿系及其歷史化石與地界分配、(四)煤油之於元、(五)關於微細生物之地質工作、(六)陷谷、閉會後、參加會租會及西南非洲之地質旅行團、時歷三十餘日、途徑五千英哩、前者注重南非洲之歷史地質、後者注重西南非洲之經濟地質、會畢李君已返滬復命、並已任國立勞動大學講演一次云、

拉西蒙已到滬

勾留數日即往香港

國際聯盟會衛生組主任拉西蒙氏、因調查中國各海口防務設備等事、日前偕同該會技正華桐委日輪上海丸由日啓程來滬、定今日上午九時抵埠、聞拉氏擬在滬稍作勾留、即轉往香港各地調

菲督之女昨到滬

即須北上游覽

來華游歷之菲律濱總督之女公子、亞利斯大衛及亞利大衛二人、已於昨日下午五時抵滬、外部駐滬辦事處交際科長劉雲舫等、曾到埠招待、二女公子現寓加錫飯店、聞明日即將乘便輪北上赴平、在平遊覽數日後、即返滬轉赴他處游歷云、

杜錫珪明日啓程

赴歐美考察

國府派赴歐美考察海軍之杜錫珪氏、定明日（十日）啓程、此行乘上海丸先赴日本、然後轉赴英美意法德諸國考察之期、規定一年、隨員派定黃顯琪童顯光等四人、

參加比國紀念會之籌備

著手徵集出品

中委褚民誼氏自奉國府派爲比利時博覽會出席代表後、現以該會明年四月一日開幕、爲期甚迫、除向教育工商兩部徵集出品參加、並派劉錫田等赴杭、與西湖博覽會接洽檢選外、昨日下午復在工商部駐滬辦事處開籌備會議、共商進行辦法、經處長趙晉卿幫辦譽景偉及訪問局主任張祥麟等詳加討論、結果(一)組織國民政府參加比利時博覽會徵集出品委員會、(二)規定徵集出品辦法、(三)定期歡宴有關各團體、共促進行、

招商局廣濟輪遇盜失踪

星期三日由溫州開出

至石浦海面被盜刦去

現在之蹤跡尚未明瞭

船中搭客及貨物甚多

招商局之溫州班輪廣濟號、昨日滬上得有中途被刦船舶失蹤之事、玆就所聞、報告如下、

溫州開滬

溫州一路、招商有海晏廣濟二輪行駛、今次廣濟輪於星期三之早晨從溫州開出、尚有電報來滬報告、自此以後、即無消息續來、按該輪之行期、在七日下午四時、例應至上海、至時未到、局中猶疑中途遇風、因今次福州輪嘉禾在途被風阻多日故也、迨至昨日上午、廣濟仍不見進口、局中頗爲焦急、而驚耗乃到、

首次警報

昨日上午該局正在疑慮之時、忽接得甬之新江天輪急電來滬、大致言廣濟輪在溫州開出後、行至中途、忽遭盜刦、船亦失蹤、無從查詢等語、該局因念其船上有無線電報可以發電探詢、乃由局發出探詢電多通、均無回電、該局至是益信遇匪之異確、

甬電證實

下午三時四十分、該局乃接到甯波分局寄來一電、報告廣濟遇盜事、該電大意略謂廣濟輪行至石浦海面被盜刦去、匪徒刦此輪係往象海營之檣械、現船舶行蹤不明、又言是否屬實、候再查報云云、

設法營救

該局得此兩電之後、急謀救護之計、現所困難者、爲船被盜後行蹤不明、[illegible]

市民聯會將加委籌備員

前各路商界總聯合會、奉令停止活動、聽候改組後、已由市黨部議定、派員接收、一俟移交完竣、市民聯合會即可正式成立、玆聞該會籌備委員、以市內地面遼闊、市民衆多、委員人數、倘懷不敷、故擬呈請市黨部、就南市閘北增委數人、俟正式發表、即當定期舉行宣誓就職典禮云、

世界道德學會

市府令停止活動

本市社會局前、奉市政府令、查世界道德會組織情形、經查得該會設立銀行、均未照法定手續一一踐行、當即據情簽呈市長鑒核、旋奉訓令、並發原呈及附件、令該局依法取締、該局即令飭該會停止活動、分別結束、具報候核、如該銀行經財部核准、仍有設立之必要、應更改名稱、並登報聲明與該會並無關係云云、原令甚長、從略、

廣告不准用陰歷

[illegible]月一日起實行[illegible]用國歷、卑經國[illegible]將於明年起一律改革、將來報上刊載廣告、恐仍有狃于舊習援用廢歷、本市社會局早鑒及此、已於昨日致函各大日報館、請訂明自十九年一月一日起、所有廣告文字中援用廢歷字樣、一概不予登載、惟爲追叙前事、非用廢不足以資證明者可通融辦理云、

休戰紀念日將屆

—本月十一日—

十一月十一日爲歐洲休戰紀念日、本埠循例於是日上午八時半、在愛多亞路外灘和平紀念碑前行禮、各國領事及陸海軍長官均到、首由領袖領事作簡單之演說、並置花圈、繼由各國領事及兩租界工部局代表置花圈畢、靜默一分鐘、奏樂而散、

新康輪慘案

交涉在停頓中

新康輪船被難家屬會、昨日上午九時、公推代表朱曉雲、周劍霜、赴江蘇特派交涉公署、晉謁交涉員、適徐氏因公晉京、由外政科長季辟驊延見、代表等述來意後、並問本案近會提出交涉否、張答、本署前自奉到部令後、即向日領提出交涉、嗣據日領答復、詞極圓滑、未得要領、除將交涉經過報告外部、並請示交涉方針外、又復徵詢招商局及家屬會意見、一併呈報外部、現尚未奉到部令、將來提出交涉、自當根據部令指示、及受害人意見辦理、問、外部何以尚未有指令到署、答、聞外部據本署呈報後、即轉咨交通部、有所協商、現尚未接交部咨復、問、交部將裁撤、本案能否在裁撤前解決、答、此則未可逆料、如延不解決、則交部裁撤後、恐將移歸外部辦理、問、日領毫無誠意、敝會主張、逕向日公使交涉、不知外部意見如何、答、主張是很好、不過長久代[illegible]

百四十次市政會議

議決要案

本月起公安局增加警額一百名

減俸期內各職員暫緩認募公債

每年度施政大綱毋須另行規定

全市幹道系統照工務局之草圖

十一月一日上海特別市政府開一四〇次市政會議、出席者潘公展、徐梓、（高濮黎代）朱炎、沈怡、袁良、（許家瀚代）胡鴻基、黃伯樵、陳德徵、奚定謨、孫潔瑢、俞鴻鈞、唐乃康、主席市長、（祕書長代）開會如儀、

▲報告事項 財政局長報告、(一)本市市銀行籌備進行狀況、(二)各區勸募市公債進行狀況、(三)關於征收市區船捐情形、(四)撥付國貨銀行股款一萬元、業經取回收據、(五)十月二十四日至三十日止、計收入洋三六九、一五六、〇七元、支出洋一六四、七九一、三七元、收支兩制、庫存洋二〇四、三六四、三七元、（以上除專款存儲及特別庫存等、計二六、七一六、二一元外、實際庫存洋一七七、六四八、一六元）社會局長報告、(一)大美晚報因工友要求參加雙十節致起糾紛辦理調解情形、(二)調解羣益雪茄烟廠歇業糾紛情形、公安局長報告、(一)擴充水巡隊增加警額開始訓練情形、教育局長報告、(一)鄉村師範定期補行開學典禮、(二)繼續舉行校長談話會、(三)組織中小學課程標準研究委員會、

▲討論事項 (一)公安局呈請增警額三百名案、（市長臨時交議）、議決、自十一月份起、增加警額一百名、所需經費、由公安局編製預算、呈候核定、由財政局撥、(二)本府暨各局職員認募公債事宜案、（市長臨時交議）議決、支委任俸者、按照月俸十分之一認購公債、薦任或簡任俸者、按照月俸十分之二認購公債、以六個月爲限、但在減俸期間、暫緩實行、(三)十八年度施政大綱案、（市長交議）議決、各局每年度應辦事業、均有預算爲準繩、每年度施政大綱、毋須另行規定、(四)本市幹道系統案、（市長交議）議決、全市幹道系統、照工務局所擬草圖通過、至第一期應築幹道、俟下次會議討論、(五)本市單行法規公布手續案（市長交議）議決、法規以主管機關印發命令之日爲公布之日、其有不能以公布之日爲施行日期者、可於條文內特以明文規定施行日期、如條文內不規定施行日期者、即以公布之日爲施行之日、(六)補充本市給水規則第三十八條條文案、（市長交議）議決、照參事室修正條文通過、

駐華日軍官更調

昨有兩砲艦駛大冶

日本駐華海軍軍官將士、近奉令大批調動、士官以上、十九被召回國、另由海軍省委派新任來華繼任、駐滬日軍艦、近有多數駛赴長江一帶駐泊、昨日並有砲艦兩艘、奉令駛駐大冶、

國銀籌備處撤銷

案卷由董事會接收

中國國貨銀行全體董事監察及總協理等日前均經選委就緒、各情業誌前各報、玆悉該行籌備處前（七日）業已撤銷、昨日起將董事會已接收一切案卷、滬行經理朱成章協理范季美等自昨日起、亦已到行指揮一切、

新中電碼准備案

新中電碼前呈請交通部備案、玆昨奉部批第二二三八號云、呈暨附件均悉、查所編新中電碼、核與現行電報規則當無不合、應准備案、惟用該項電碼拍發電報、應一律按照洋文密語電報辦法辦理、併仰知照、附件存、此批、

第二區公所會議

上海縣第二區公所於昨日召集第一次區務會議、出席者康永年、丁朴孫、丁及成、彭士青、龔祥林、葛秀牛、彭利人等七人、由彭區長主席、行禮如儀後、報告開會宗旨、次即討論議案、(一)上寶沙田局函爲丈量二十九等圖漲灘畝額請予以接洽案、議決、由區公所派員調查再行核復、(二)縣令借墊公安三分局經費一月應如何籌借案、議決向借大泰山二廠商借、(三)編遣庫券一款迭奉令催應如何催繳案、議決、由區公所派員催繳、(四)決定冬防期內本區保衛團分駐地點以利防務案、議決分駐地點、(一)外車滿橋、(二)[illegible]家木橋、(五)閘港鎭埠股[illegible]、爲前曾行鄉行政局、道失職如何補偵案、議決向曾前局長嚴行收取、如有遺失者、伊登報聲明、並書面答復、以便補領、(六)設立公廁取締妨害衛生之私坑案、議決推丁模孫擬具取締條例、先從曹塘兩鎭入手試行、(七)各鎭設置垃圾桶並取締隨地拋棄案、議決先從適宜地點由區公所酌設幾隻、(八)春申塘浚河委員會函請增推委員案、議決公推康濟民彭蔭蒸兩君、(九)確定本會議日期案、議決每月舉行一次、於第一星期、（臨時議案）康助理員提本區醫生應實行登記案、議決推提議人擬具條例、於十九年一月一日試行、丁助理員提本區組織藥品審查委員會案、議決由提議人擬具條例着手進行、康助理員提組織息訟會案、議決由提案人擬具條例呈縣核示、議畢散會、

生絲檢驗處近訊

工商部上海商品檢驗局、設立生絲檢驗處、於上月三十一日接收萬國生絲檢驗所各情、已誌前報、該處自本月一日起、所有生絲及其他毛織布匹等之檢驗、即由該處負責辦理、賡續進行、組織暫分三股、(一)品質股、(二)分量股、(三)事務股、此僅就現狀而論、一俟正式開幕、事務較繁、或須更易增多、至主任技師一席、以前萬國生絲檢驗所副主任藍恩、富有學識經驗、頗爲中外絲商信用、已由該局長呈請孔部長鑒核任用、任期暫定一年、

吳經熊將晉省

面請辭去院長職

新上海社云、代理上海租界臨時法院院長吳經熊以赴美講學之期將屆、特向江蘇省政府當局提出辭呈、省府尚無正式表示、故吳氏擬於日內晉省、向省當局面辭、俾得如期放洋、又關於四級三審問題、經司法界一再要求實行、中間以外交關係、頗多困難之點、吳氏對此問題、亦擬親向當局陳述一切、

少年團易俗運動

本月十六日開大會

本埠小西門少年宣講團以改革舊有風俗習慣、亦爲當今急務、特定本月十六日晚、在通俗演講場舉行易俗運動大會、宣講舊有風俗習慣之應改革、並化裝演講『改俗之音』『新舊家庭』、凡欲與會者、可附郵費函索入場券、

醫藥兩界攜手

九福等宴全國醫師

本埠新藥業九福公司、以其所出百齡機生丹九福乳白魚肝油等、每一出品、無不受國內醫界之歡迎、以故銷行所及無遠勿屆、爰乘全國醫師本屆在滬集會之秋、聯合中法藥房中西藥房等、於本月十日晚七時、在香港路四號銀行公會、設宴款待、屆時醫藥攜手、定有一番盛況、

滬郵工熱心賑務

本埠郵務工會賑務委員會、鑒於浙江各省待賑孔急、而海上各團賑務會、都不相聯絡、恐難補於鉅災、故擬發起『上海賑災總會』之組織、以便羣策羣力、擴大効、即日將登報啓事、並派員向黨政商各界接洽具體計劃、一俟該項擴大組織成立、即可提出進行云、

太平洋通訊社

明日照常發稿

太平洋通訊社前因內部改組、暫行停稿、業已整理就緒、積極擴充、推吳漢祺爲社長、羅亮璜爲總務主任、曹夢魚爲編輯主任、吳經伯爲採訪主任、規模較前益大、准於明日既常發稿云、

「三軍未動糧草先行」

商家資本。亦猶是也。故資本週轉不靈。最足爲害。倘或偶值急需。借得現欵。猶之救兵一到。立可轉危爲安。本公司常備現欵出借。實商界之唯一後路糧台也。漢口路四號電話六〇二〇二

匯衆銀公司謹啓

本公司定期存欵利息優厚

大小保管箱租費低廉

月裏嫦娥牌牙膏

是固齒惟一的聖品

永和實業公司製

發行所上海老北門民珠路

浙江實業銀行

上海銀行公會會員銀行

營業要目

▲銀行部 ▲儲蓄部 ▲信託部 ▲國外匯兌部

上海總行 漢口路十四號 電話六七一一二至六七一二五

上海虹口分行 百老匯路閔行路口 電話四一二六〇〇

漢口分行 湖北街[illegible]

杭州分行 [illegible]

詳細規則函索即寄

禍不單行 母子同日死

子患癆病…昨日逝世
棺方出門…家中失火
老母焚斃…焦頭爛額

潮州人周東生、向業小販、住居老北門西首舊倉街淸益里十一號、生二子、長名順根、現年廿三歲、向爲押店生理、已娶妻、次子年祇十齡、周妻胡氏、現年四十三歲、一家五口、同居在該屋樓上、尙未及匝月、邇來長子順根忽染色癆、醫治無效、延至昨日黎明五時逝世、當因死者係患癆病、不能久擱、故於上午二時草草收殮、闔家送殯出外、家中祇留死者之母周胡氏、不料棺柩出門未越十分鐘(時爲二點十五分)、該屋樓下突然失愼、當因火勢猛烈、立卽冒穿屋頂、火卽延燒十號王姓家、及九號益昌眼鏡公司、並十二號張月波家、旋經各區救火會到場救熄、是役共燬樓房四幢、並樓面二三間、周胡氏不及逃出、葬身火窟、其尸身尙在樓上燒得焦頭爛額、慘不忍覩、惟至傍晚、尙未見送殯之戶歸還家、當火熾時、十二號內之張月波張趙氏(年四十二歲)張子德和(年十七歲)等、均在樓上、一聞火警、紛從樓窗口躍下、均遭跌傷、張趙氏受傷較重、當經鄰人將張夫婦車送醫院、一面由警將受傷較輕之張德和並婦人許王氏帶入二區一分所、奉錢所長訊據、張德和供我父張月波、係在盆湯弄廣維新棉紗號服務、十二號十一號房屋兩幢、我父爲二房東、其十一號如何起火、不得而知、又傳許王氏研訊一過、諭候偵查核辦、一面查得該屋保有火險、惟住家均未保險、當火起時、二區救火會帮浦車趕往施救、在九畝地高墩路地方有該處四十八號匣子作小主馬寶桂(十四歲)因聞救火車鈴聲奔出觀看、適撞於該車葉子板上、致遭撞跌傷及頭部、卽經家屬立送仁濟醫院醫治、聞車輪曾在身上碾過、所以傷勢極重、恐有生命之虞、

法律上有正當地位 始得受法律保障

旅館之中…遇一婦人
同居以後…忽又拋棄
店夥被控…追悔莫及
和解不成…再行宣判

甯波人邵貞元前至二馬路中國旅館、遇一周姓婦人、徐娘風韻、一見生情、乃相繾綣、賃居海甯路北浙江路口福康里、嗣邵忽又將周離棄、氏遂延律師控邵於臨時法院、業經一庭審訊、詳情已誌本報、昨日又由陳恩普推事蒞第一法庭續訊、庭上先向雙方勸令和解、而邵貞元謂原告周氏並非余之正室、余當有錢時、乃往其家燕好、如囊澀則不往、陳推事卽諭云、汝既與原告戀愛於前、決不可擺脫關係於後、依本推事之意、現須出錢了解、而邵堅不遵命、並稱余在法界某店爲夥、原告前曾偕流氓多人至我處糾纏、現店主已悉其事、擬將辭歇、妻子不以我爲夫、父母不以我爲子、咸因原告之故而致此、陳推事諭稱、汝既有不檢行爲、雖得此惡果、亦不足惜、遂復勸告周氏、周氏卽謂余當有法律之保護、請庭上令被告給余贍養費、陳君卽諭受法律保護之一點、亦須視人之身分而定、如在法律上有正當地位之人、則當可受法律保護、否則不能享受法益、換言之、卽汝果係正式妻室、當然可得法律保障、本推事可令被告擔負贍養費、如汝係非正式之妻、而爲側室、則不能得與妻室相同之利益、遂諭令本案改期一星期、着原被雙方出外和解、如和解不成、另行宣判、

百老匯路之 販土機關

獲土四百餘磅
值價一萬餘元
拘住男女四名

工部局捕房副總巡柯蘭捕頭琴南副捕頭潘□上等、於七日下午、在百老匯路九百五十二號屋內破獲販土機關一處、搜出烟土三百五十七磅(每磅合十二兩)值價約一萬八千元、並當場拘獲江北人馬志忠、婦人陳王氏顧王氏等三名、旋又在某茶肆中拘獲江北男子張濤一名、先是捕房曾得探報、謂[illegible]、乃加派包探、暗中查察、於上數日中、見時有二三人或四五人、進進出出、皆往來自江邊、且與各輪水手頗爲接近、仔細調查、始知其從事販土、諸人或帶烟土、藏於腰間、或任保標、以防刦奪、後悉所藏之土、將於七日運往他處、捕房乃派隊前往搜查、先將其前後門守住、方始破屏而入、抄出大宗烟土、並拘獲一男二女、旋又供出一人、於當晚被拘、據云、彼等從事販土、已有多時、其法係陸續輸運、係積成巨數、然後移往他處、是日本擬用汽車裝運、不料事機不密、致遭破獲、現捕房方面、已得見充分報告、不出數星期、可將餘黨一幷緝獲、聞查出之土、係由漢口運來、名Nalwa土云、

司令部 移提綁匪

事主述綁架經過
孫文泉仍無下落

浦東楊思鄉保衛團十八支團第一隊長孫文泉、於上月一日夜間被綁匪架去藏匿、勒贖巨款、後由保衛團緝獲綁匪同黨劉玉堂一名、訊據供出肉票藏匿法租界勞神父路順興里內九號門牌、當由保衛團協同警備司令部偵探楊鳳岐、同投法捕房報告、請求協拿、當由捕頭飭派中西包探協同、馳往該處圍捕、當場擒獲綁匪周德三(卽何振生、又名胡志奎)吉山堂、吉金寶、程常光、程方林、張銀桂、婦人吉孫氏等七名口、惟肉票已被移匿他處、無從吊案、卽將周等帶入捕房管押、昨日解送法公堂請究、先由來探楊鳳岐投案聲述案情、並稱當場拘獲之時、有數盜從屋頂逃逸、並開槍示威拒捕、旋在屋內將被告等擒獲、請准予引渡等語、繼由事主孫世德稱、家父被綁後、卽由周德三卽胡志奎到來、與民人接洽、伊說吾家有財產二十餘萬、須以五萬元代價、方能贖出、伊又說綁票之目的、在於金錢、祇要有錢、卽可出綁等語、又據綁匪劉玉堂供、前由金泉忠向吾言稱、肉票藏匿在順興里九號、惟綁架時、民人並不在場、經中西官判准予將被告等、暫交來探帶去、如訊無關係、仍着送回訊核、

砲艦協剿海盜

景星誠勝兩艦
昨午啓椗出發

吳淞口外之崇明沙洋面、海盜猖獗、業經吳淞水警第四區第十七隊隊長 綿欽督隊往剿、吳淞砲台灣全國海[illegible]長接得該縣 梁縣長電請派艦協剿、吳處長接電後、卽於昨日上午十 時許、抽調景星砲艇 及誠勝砲艦駛往迎剿、孫李兩艦長奉令後、當卽準備一切、於午後一時許啓椗出發、務使一鼓盪平、而安航旅云、

奇形龜

水中撈獲
旋卽拋海

福建集美大學、係閩人陳嘉庚所創設、該校設有水產科、專訓練學生研究水中動物、並將是班學生附輪出海實習、校中備有漁輪第一第二兩艘、兩艘各派十餘生駛往海面實行捕魚、每兩星期捕魚輪必到滬一次、將所捕獲之水中動物、販售於本埠十六舖一帶魚行、詎該校第二號捕魚輪此次在滬甬道上之海面作時、魚網中捕獲碩大無朋形似龜類之動物、只身大逾普通之八仙桌、首尾與龜類相同、惟四肢與龜迥異、似鴨足而軟弱、能在水中游泳、在陸地上則失去效力行走極爲困難、諸生見此未見之動物甚爲驚異、乃報告船主、卒由生火者將其拋擲海中、

虛設滑頭字號 大騙案發覺

以南洋藥房爲擔保
被騙店戶不可勝計
騙貨在一萬金以上

甯波人嚴震芳、與在逃之孫建懷李建之等開設華成行滑頭字號、向本埠各行號騙取貨物爲金以上、而其設想尤爲週到、一切貨物、由南洋藥房擔保、不謂該滑頭字號於九月十四日登報宣告倒閉、而作爲準備庫式之南洋藥房、亦同時關門、各上行追不得已、乃延律師具狀地方法院檢察處控告、當經派警將嚴震芳拘案、偵查明確、提起公訴、昨日上午刑庭沈推事官開庭審理、原告復昌祥洋貨號經理姚秉鈞供、自七月二十六起至八月十二止、共被

騙去貨物

値銀九百二十六兩、問如何交易的、答被告號中打電話來、我店派跑街去接洽、則其行中紅木傢私、甚爲像樣、官云此種滑頭事業、非但本院屢有審辦、而報紙亦數見不鮮、爾等重視其紅木傢私、致有此失、官乃質之被告嚴震芳、供我非是行主 我不過管五金部、洋貨部是別人管的、又據明星啤酒公司經理趙步云供、被騙貨物一百另二箱、計洋一千二百二十五元、是被告號中寄信到我公司中接洽、並由南洋藥房擔保、官問南洋藥房認得否、答不認得、官云如是

如同不保

一樣、爾與嚴震芳碰面否、答碰面的、問他號老闆經理何人、答不知、官云你係做生意亦太拆爛汚了、原告云、不過我於九月十三日去要錢、嚴震芳說明日來收不誤、不料翌日卽見登報關閉、而藥房同時倒閉也、官遂留之嚴震芳、他是五月內送貨的、官問有無反證、答可問孫建懷等、官云你倒〻說死去的人、又據求家南貨公司經理秦旭峴供、八月間四次被騙貨物、計洋一千一百十一元三角、問有無人介紹、答他寄信來直接的、說定三十日還錢、問如何肯做呢、答上海習慣、

生意難做

官云上海詐財甚多、何不愼、原告云、惟我與被告號中交易、是我弟旭敏與被告接洽的、官又質之被告、則否認、又據長順寬緊帶廠馬金海供、被騙去貨物計五百〇十五兩八錢、是陰歷六月份同孫建懷接洽的、嚴震芳亦接洽過的、又據二新襪廠袁午生供、被騙去貨物計銀二百三十兩、是與被告及一名林東清者接洽、官問他號是幾時開、答大約 、惟是一大廂房、

頗爲氣槪

官又質之被告、答此事不與我相干、因林東清係廣東人、叫我談談的、原告云、錢是你管的、被告云、吃官司無啥道理、官云、人要有良心、官云騙了人家金錢、還說別人無良心、至此、又據孔雀公司唐義供、被騙化粧品計洋六十七元一角、是南洋藥房介紹的、又據敦大洋雜貨號施成庚供、被騙銀一百〇四兩、是跑街何志達接洽、何因此歇業、官質被告、答是的、又據大勝織造廠方子濤供、被騙計銀六十兩、又據恒利轉運公司胡友市供、被欠水脚二百三十一兩、又據華明自來火公司吳鳳林供、被騙去貨値銀四百八十五兩五錢、又據培德領帶公司吳金才供、被騙去三百六十一元〇七分半、又據勤身襪廠汪子漁供、被騙去貨値六十二元云云、至此、律師云、被告等在上海騙貨後、運到甯波、又開朱鵬記號

出脫貨物

現有一部分 已被甯波法院扣留、請爲函咨解滬、官云起訴上並無朱鵬記、仰向該法院自行請求、本案不開辯論、候再審、退庭、

吃夜飯無錢 攔刦行路人

—先後獲三匪—

寶山人陳小毛、做泥水匠爲生、前日八時許、由閘北徐家閣宅散工回家、獨行至夏家宅後荒地附近、迎面突遇三匪、攔阻去路、二匪拉住陳手、一匪將陳之御帶解下、將陳之兩手向後綁往、乃將陳身畔鈔洋五元、銅元三十九枚、併抄去、命陳坐於該處地下、聲言如敢行動、將槍轟擊、未幾匪等卽揚長而逸、其時適有騎脚踏車之路人三名行經該處、陳卽大呼捕盜、鄉人聞聲帮同追趕、同時四區彭浦分駐所巡官林乃旬率警巡邏、行經二十八圖淞太路、鳴笛窮追、一一捉獲二人、一名王克貴、一名李懷三、併抄出贓洋如數、

同伴二人 生還其一

汽車未鳴喇叭
木匠被撞身死

年將耳順之浦東黃掌生、向業木匠、前日傍晚工作完畢、偕同伴孫富林、王子雲行經北四川路、被公共汽車將黃撞倒輾傷、由捕看見、將傷者車送醫院、醫治無效、旋卽身死、由院通知捕房、派探往將尸舁入斐倫路驗尸所、昨晨報請臨時法院、委王建祖蒞所驗明、升座公堂、卽據目證孫富林王子雲等投訴、當時我等在北四川路行走、而黃掌生被公共汽車撞傷、惟開車人並不揑喇叭、致發斯禍、今日亦不到案、請究、王推事核供、諭驗得已死黃掌生、委係被汽車撞傷身死、着尸子黃章富具結領棺殮、並飭捕房通知開車人、於下星期五上午十時半候訊、所候質、

得士之又一說

A字大香檳票
上海商業銀行內石某等四人合得

本屆秋季A字大香檳頭獎之得主、據本報所聞、則謂此項獎金、係上海商業儲蓄銀行石某等四人合得、石係自新加坡來者、此次由萬國體育會與中國賽馬會之騎師顧君F. L. Koo代購大香檳票二紙、其一卽爲四八八六六號、

昨日判決 服毒後砍死同鄉

禍水由婦人而起
氣憤思同歸於盡
不料自已却遇救
押五年再送華界

住居法租界福履理路地方、向爲織布之安徽合肥人程秀明、於上月間持切菜刀將住居同路二六五號同鄉同業之童德□砍斃、當由探目毛金格包探王立成將程及關係人王嘉友婦人嚴季氏三人拘獲、連同兇刀帶入捕房、昨日解送法公堂請究、先由捕頭稟稱、查得死者被程連砍七刀、傷及要害、致命身死、今有傷單可證請核、繼據尸妻童尙氏稱、丈夫慘遭砍斃、求請伸雪、詰之程秀明供、於上年間由死者爲媒、將嚴季氏配與民人爲室、當出聘禮洋九十元、不料季氏於前月間逃逸無蹤、報告季氏匿居豐林橋地方、囑民人交出酬勞洋五十元、將氏尋回、當時民人允許後、卽由楊姓將季氏找尋回家、民人卽向季氏追問逃逸情形、據稱是童德勝唆使、故民人又向童追問、誘稱不知、旋由荐頭店楊姓到來、向童理直、當經朋友出場和解、由童對酒一席了事、嗣後民人回家、思想越加氣憤、乘之楊姓常來索取酬勞費、是以民人一時氣恨塡胸、卽購買洋烟一盒、先行吞服入腹、隨後持刀奔至童處、見童正在廚房內收拾柴火之時、民人卽向其頭部連砍七八刀、其受傷倒地、民人卽行回家安睡、等待死神、同歸于盡、不料爲時未久、卽被包探到來將吾拘入捕房送至醫院、將烟毒治愈、因不致死、是實、嚴季氏供、婦人實由死者介紹與程秀明姘識、因遭凌虐、故逃出、是實、王嘉友供、前由程秀明囑吾看守嚴季氏、不知有殺人之事、求察、聶承審官商之法領事杜君、判以訊得被告程秀明案關殺害人命、着押西牢五年出境、並送華界地方法院按律訊辦、季氏交保備質、王嘉友無干開釋、

昨日發現兩男屍

(閘北) 彭浦港新橋橋脚下、昨晨浮起男尸一具、其面貌已模糊難認、

(南市) 大達碼頭浦中、於昨日午後三時、浮起無名男尸一具、身穿藏青布長衫、白布袴、白襪、平頂無帽、年約三十餘歲、當爲水巡捕房西捕撞見、察得該尸週身並無傷痕、形似客民、或係作客異鄉、窮途末路、迫而投浦自殺、亦未可知、當卽將屍撈回捕房、候送南市救生局拍照、堂殮、候屬認領、

男女兩人自殺

女已死…男危險

(少女) 粵女夏蘭花、年十四歲、其父向在廣東原籍、鄉間耕種爲生、蘭花則寄寓滬埠北四川路永安坊三十八號其戚梁姓家中、昨晚七時許、蘭花忽然服毒圖盡、當由其戚察覺、於七時許舁送同仁醫院、轉送廣仁醫院就治、經醫驗驗、似係吞服多量鴉片、惟服毒已深、頗有生命之虞、探其服毒之因、據傳言云、其戚欲送蘭花回籍、蘭花不願、且梁姓家人冷待、致遽萌厭世之念云、

(小販) 住居蓬路一千三百十三號內之閣樓上爲小販侯三、因負債紫紫、無法彌縫、乃私購鴉片烟吞服圖盡、經人察覺往救、已經毒發身死、遂報告捕房、派探往將尸舁入斐倫路驗尸所、昨晨報請臨時法院、委王推事蒞所驗明、委係自服鴉片身死、着其表兄陸濤濤具結棺殮、

刼殺嫌疑犯被捕

—山東人韓靜一—

山東人韓靜一、年四十歲、前住滬西曹家渡洋橋浜北、因屢犯竊案、被六區警署辦過半月拘役、釋出後仍怙惡不悛、上月七日、曹家渡浜北三家村毛乾川家被刦、并當場擊斃事主一案、韓犯重大嫌疑、因當毛乾川被槍殺之夜、該管六區浜北派出所

盜刼管花園者 槍殺事主

妻子目覩慘狀
事後方始報警

崇明人吳載堂、年三十七歲、住滬西曹家渡周家橋新渡浜北遠東木板廠背後張福記花園內、向爲張處東洋人看花園、已十餘年、今歲國歷三月間、始辭故主、到張家花園爲司閽、其髮妻王氏、年三十八歲、妾王氏、年二十二歲、(妻妾均係崇明人)妾所生四歲一子、兩歲一女、亦均住在該園內、妻在家司家務、妾在周家橋申新布廠做工、該花園尙有地皮八畝、園主亦給予吳耕種、每月除給吳工資十二元外、地所出產、園主亦不收租、因此吳數口之家、可以無饑饉之虞、昨日上午一時前、突來操江北口音之五盜、均穿短衣、進園後、卽向吳所居之草屋窗前叫門、吳聞聲方欲起問何事、而盜已將窗門揭開、室內尙燃火油燈、盜卽出槍向吳射擊、彈由吳之左肩尖射入、後臀穿出、立時斃命、盜遂一轟入內、取去棉被一條、布衣十餘件、戒指一支、耳圈一對、其妾在廠內做夜工未回、妻雖目睹慘狀、亦不敢反抗、迨盜等去後、遂奔出喊同鄉人張三郎及友人顧阿根到市公安局六區周家橋派出所請緝、該所魏巡官聞訊、立帶隊於深夜前往出事地點調查一過、遂將經過情形報由六區總署、轉請地方法院檢驗、昨日下午二時、法院派黎拱宸檢察官到場、驗得吳委係生前被槍傷身死、向吳之妻妾詳詰一過、候緝兇訊究、遂諭其家屬買棺收殮、

腹疾專家來滬

—羅森斯惠氏—

德國柏林大學醫學博士羅森斯惠氏、對於內外科各症、研究有素、著有醫書多種、深爲歐美醫學界所佩讚、專醫各種疑難腹疾、如肝胃肺腸等症、尤擅開刀手術、均能手到病治、曾任中東鐵路醫院外科主任四年有餘、剝遊歷來滬、設診所於上海西摩路一百廿二號、及法租界巨福路一百 八十五號藍醫院、使病者有所問診、左圖爲博士近影、

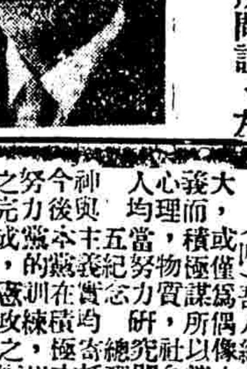

市聲

▲大香賓女鞋莊營業發達 上海南浙江路小花園口大香賓女鞋莊花樣最新、早得女界稱許、近又新出特別皮鞋、并備鑽石西跟特等綢緞高跟中跟皆備、價廉物美、營業頗盛、

▲大華軟底鞋廠出品精美 上海法租界南陽橋新樂里大華軟底鞋廠研究男女四季軟皮底鞋、頗得社會之歡迎、滬上各大公司及大鞋店、各埠客帮、多往訂定、總發行所設在小花園、大香賓女鞋莊、聞該廠廠長趙恐波君 又將組織規模宏大之女鞋莊云、

▲豐司公司清理 本埠南京路江西路口之豐司公司、開設已五十餘載、因年來營業虧耗、自一九二四年迄今、損失已達二十五萬餘、故董事部決計自行清理、結束營業、星期四日下午開股東會議事、此案已經一致通過、按該公司房屋、近已售與上海電力公司、得價七十萬兩、故股東方面、可不致十分吃虧云、

▲前代學者象傳發售預約 番禺文學大師葉南雪先生、曾手輯有淸一代學者之遺象、各附小傳、爲我國著述界開一新例、讀其書者、不但可知前代學術上之重要事蹟、且可瞻識學者之面目、先生未竟其業而卒、文孫恭綽繼志編述、尙未成書、茲先取先生手編者凡一百七十人、都爲四册、名曰淸代學者象傳第一集、由商務印書館用影印版精印、發售預約、並備有樣本、附郵三分卽可索閱、

▲桂格麥片公司贈送嘗試劵 美商桂格麥片公司爲提倡衞生、推廣營業起見、准於本月十日起 分送免費嘗試劵一萬張、函索卽寄、

▲先施初到有聲卡片 南京路先施公司文房部現到有聲卡片、該片正面與平常明信片一式、惟反面則不同、片中製有唱碟式之膠質、置在普通唱機車盤上 卽可發聲、有唱歌 有跳舞、有滑稽、異常清晰悅耳、每套洋七角九分、爲上海初到之最新出品、

▲新新公司冬貨上市 南京路新新公司新到大批毛織品及各口皮貨、如大衣呢花格絨直貢呢駱駝絨凡百數十種、花式新穎、價格低廉、洋雜部之女用純毛 巾各種男女羊毛衫 男女時式手套及水袋絲巾等無不式樣新奇 價廉物美、各口粗細皮貨破格削價 以廣招徠、日來購者甚形擁擠、

▲新日曆之特色 南京路生生美術公司向以專門製造日曆爲各界所稱許、今年更欲意改良、包頭均用銅質、可免中途零落、且有節氣朔望紀念日等以便檢查 底板有美女圖案等、五光十色、豔麗絕倫、

▲來函 頃閱貴報新聞欄內載有大美晚報侮辱公安局長一節、查敝館此次罷工、係被館方强迫解雇所致、該案主犯張菊生誣報警士得賄、致該報抨擊行政官長、罪大惡極、令人髮指、但該張菊生並非罷工工人、係敝會發生罷工後館方新僱破壞工運的工賊、所有敝會工友現在仍被摒斥在外、並未復工、大美晚報工會啓、

總理誕辰宣傳要點

(一)沒有六十四年前的今日的　總理孫先生誕生、就不會有中華民國的誕生、也不會有中國國民黨的誕生、更不會有博大精深救國救民的三民主義誕生、中華民國一日存在、中國國民黨一日存在、中華民族四萬萬同胞一日生存、就應該永遠的熱烈的慶祝　總理孫先生誕生的紀念日、

(二)三民主義是總理根據歷史事實環境現狀個人經濟、並參酌古今中外各種政治學理而創造的主義、博大而不流於玄奧、小之足以救國、大之足以救世界、實今後民族自決運動、民主政治運動、社會革命運動的最高原則、所以　總理之生、即因此博大精深之三民主義而生、世界若果是不朽的、則　總理的主義也是不朽的、我們紀念總理的誕生、更永無窮期！

(三)　總理在帝制淫威之下、敢於提倡革命、在軍閥猖獗之時、敢於提倡打倒軍閥、在帝國主義砲艦政策威嚇之中、敢於倡言打倒帝國主義、在奸商污吏土豪劣紳跳梁之際、敢於倡言剷除封建遺孽、如辛亥前之屢次起義、民十一之永豐艦蒙難、民十二之東江督戰、及次次督師護法、累經挫折、備嘗艱辛、然　總理不但不灰心短氣、且益誓厲邁進、此種精神與毅力、洵爲吾同胞同志所當矜式！

(四)吾人紀念　總理之誕生、不應僅頌揚　總理之偉大、或僅爲偶像之崇拜、必徹底眞切認識並了解其精神主義、而積極謀所以繼續之實現之之道、與凡　總理所詔示之心理、物質、社會、國家四大建設、暨其他一切遺教、吾人均當努力研究闡明、周密計劃、以期一一見諸實現！

(五)紀念　總理誕辰、當知　總理逝世而後、其一生精神與主義、實均寄托於秉承彼遺志而奮鬥之中國國民黨、故今後本黨在積極方面、須嚴密黨的組織、努力黨的訓練、以造成健全的黨、以領導民衆、而促訓政之完成、憲政之實現、在消極方面、須徹底肅清共產黨改組派及其他一切反動份子、以去本黨惡化腐化的侵蝕物、擴清一切殘酷險狠鄙卑無恥的毒菌！

(六)慶祝　總理誕辰、當知訓政時期的建設工作、其艱難繁鉅、較之軍政時期、實有過之無不及、中央年來已竭全力以赴之、確定和平統一之政策、明定訓政實施之方案、凡我國民、急應改變其過去旁觀指摘之態度、予中央以建設的相當機會與時日、與夫建設上一切不可或缺的精神與物質之贊助、同時對於勾結赤俄共產黨改組派安福系等反動份子稱兵叛變破壞建設的西北叛軍、當力予懲制、俾訓政基礎、不致動搖、　總理所詔示吾人之全部遺教得以順利實現！

(七)　總理致力國民革命四十餘年、其目的卽在求中國之自由平等、吾人今日慶祝　總理誕辰、當秉承　總理遺志、努力於收回租界與廢除不平等條約運動、而最近蘇俄棄信約、陵略我東北邊疆、屈戮我東北同胞、吾人尤須一致誓起、撲殺此獠、以保我主權、而根本戰彈赤化我國之逆謀！

標語

一　總理誕辰是中國民族獨立自由的曙光開始放射的一日！
二　總理誕辰、是人類得救的無二福音！
三　我們要要以澈底的精神、剷除叛逆、才配紀念總理誕辰！
四　紀念總理誕辰、要掃除建設的障礙、造成永久的和平！
五　紀念總理誕辰、要團結精神、共禦外侮！
六　紀念總理誕辰、要掃除共產餘孽、叛變軍人！
七　紀念總理誕辰、要有百折不回、再接再厲的精神！
八　紀念總理誕辰、要打倒赤白帝國主義、廢除不平等條約！
九　紀念總理誕辰、要努力下層工作、促進地方自治！
十　擁護總理精神所寄托、爲民族人類能犧牲能創造的中國國民黨！
十一　擁護依照總理主義政綱政策、爲民族生存爲國民謀福利的國民政府！
十二　慶祝總理誕辰、要完成　總理遺志！
十三　總理精神萬歲！
十四　三民主義萬歲！
十五　中華民國萬歲！

中國國民黨上海特別市黨部宣傳部印

南京路望平街斜對
九華綢緞商店
大減價
來路毛葛男袍料每件五元九角・國產毛葛旗袍料每件九角・時欵兜蓬八折
新到時式絲絨・各種毛葛・多有減至對折以下

胖子之危險

保肺漿

痰！是百病之導火線，積痰不化，有痰喘，咳嗆，及痰厥暴亡等奇變，胖子多痰，故危險萬分！

乃化痰潤肺之劑・藥力入肺，起化學作用，使痰液盡化爲水，胖子而痰多氣急者，宜耐心服食此藥，廓清肺部滯積之頑痰，永無氣急咳嗆諸症，不論新久咳嗽，立服立效，

價目　保肺漿大瓶一元七角半　小瓶一元

上海四馬路中太和大藥房發行

國內外各埠各大藥房均有分售

新中山鞋　發明自由鞋　新開益昌鋼精製造廠

●如蒙惠顧請駕臨閘北虬江路本廠或東新橋口發行所接洽可也●

機器製造　帆布面子　眞牛皮底　定價低廉　如蒙批銷　本廠製造　飯鍋飯碗　鋼精皂盒　工料精良

貨料精良　顏色時新　穿着久長　專批內行　不勝歡迎　各種器皿　湯匙　一應俱全　定價低廉

白濁專家　姚佐頓新法

洗射白濁

白濁乃花柳病初步異常危險起勢刺痛痛減便須延毒至骨節必致瘋癱若發於外則變橫疾魚口下疳血淋潰爛更痛本醫生有心得於此特專門研究此科白濁具儀器藥驗法洗射特備各國最新特製各種新藥治本治愈者均保十年痛苦又多方從根不除病年會除永不復發診所●上海三馬路大舞臺對面姚佐頤醫生謹啟

胎裡補

孕婦服有力之補品，補足中氣，將來臨盆順利，且補力及於胎兒，養成先天强固之筋骨，母子同補・名曰胎裏補，治本之道也，補品之最有力者惟有

地球老牌麥精魚肝油

本品用科學法配製！入胃卽化，絕無腥氣，甘美可口，有極富之惟太命，及種種滋養成分，補力無孔不入，不論男女老幼均可立服立效，孕婦服之母子同補，功效異乎尋常

上海四馬路五洲大藥房發行　各埠分店及各大藥房均售

第一百四號

脫輻姻緣（下）

Samual Goldywn著　珠光劍氣樓主譯

余今更述一最出乎女士常態之事、當女士在高爾文公司演劇之次夏、堅欲其夫之名、與己之名、同列於招貼紙(卽滬諺海報)上、但爲某種關係、未如所請、女士知之、遂驅車遍繞樂斯安璣兒洲、見無其夫之名之廣告、俱親手扯之、余怒甚、以電話詰責之、顧女士之憤、亦不減於余、因之公司與 法賴女士、糾紛多時、女士之新片、適復攝製一半、女士遂乘機要挾嚇余務將其夫之名、列於招貼紙、否則中途輟演新片、余答之曰、任君處之可也、但余可將已攝之片、演於各戲院、同時宣佈、此片不能繼續理由、係因女士迫公司、列其夫於招貼紙不遂故也、女士思及此事、遂罷要挾、仍舊繼續攝片、高爾文公司之兩大冤家、生平所遇、如出一轍、誠亦奇哉、蓋法賴與寶蓮兩女士俱曾一度忘己身之利益、熱烈愛其夫、今皆離異矣、尤奇者、法賴之夫羅武爾仁、在電影界成功、極爲有限、其雍容華貴之貌、在舞台能顛倒女性觀客、於銀幕則頓失其效、寶蓮之夫麥克威來、亦同一失其舞台之盛名、且所編之劇、俱非電影優材、惟寶蓮女士、堅欲演之、余故謂寶蓮女士在高爾文公司所演之片、多遜於在拉斯開公司時者、職是故也、女士後亦漸自覺之二人之紐約愛情在加洲時、乃在退潮期間、後竟一落千丈、女士是時雖已覺悟、顧大錯已鑄、噬臍莫及、法賴女士、曾傾動全國、盛極一時、惜余之明每年攝影十二星期、酬金十二萬五千元、距合同有效期間、尙有二載時余却不得不往商女士、懇彼暫行停攝一年、並細聲輕語、婉轉謂之曰、凡觀衆對於著名演員、漸生冷淡、該演員理宜輟演、用使觀衆因久仰生 景慕之心、夫余作此不情之請者、因女士主演之片營業不佳故也女士一聞余言即出其平素婉轉並堅決之言曰、 君若以全部取消爲佳、請直言之、勿容客氣、合同在此、碎之可也、余一時頗難以爲情、旣思全部取消、於兩皆有裨益、遂以全部取消爲請、女士一聞是言、立碎其合同、一種抗爽氣概、世所罕覯、蓋一卷之碎、值金二十五萬也、夫保已享之盛名、自較攝片被人棄斥始行停演爲佳多多、女士固明知之、況女士乃精於營業判斷力哉獨是女士昧於盲愛羅武爾仁、誠女士生平之矇朧處、顧此或味於己身利益之結果也、女士出言、一諾千金、較保單爲可靠、此種特性、乃女士商業上之道德有以成之、女士視時間極寶貴、終少失一小時、女士初來拉斯開公司攝影、場中備有房一、以便女士練習音樂、追來高爾文公司、小公司亦若是照辦、蓋女士欲利用其久待佈景之時、練習音樂也、

更有進者、女士之每日時間、數月前已先定之矣、故其事業、終無間斷、類如女士舞台歌劇方畢、卽爲唱片公司灌音、事竣則赴加洲攝影、返復作歌劇旅行、如此之節略、歷數年如一日、余已言歌台女皇之末片、營業不佳、余深信讀者、或以此言爲怪、余誠不姑言之、卽女皇方在錦瑟華年、歌名鵲起之時、所演之片、如Joan the Woman、乃藝術之一大貢獻、其營業亦並不佳、以事實言之、法賴女士之價値、乃任使公司揚名、過於使公司營利也、雖然此猶未敢必也、余於上數章已言、窮鄉僻壤、暗淡明星、較世上最著名之歌者、爲易號召、但余亦不敢對於此點、言之過甚也、

▽電影在嘉興

鄭杖

嘉興電影始於三年前、正是國內電影潮澎湃的時期、當文明戲園開演京劇營業失敗之後、就繼續改映電影、冀獲重利、「上海一婦人」「盲孤女」「空谷蘭」先後開映、可是觀客寥寥、營業清淡、結果虧耗不貲、經過這一度的失敗、電影在嘉興的地位益陷滲澹、不久已默默無聲了、直到去年暑期體育會籌款復活「濟公活佛」「神仙棒」「水上英雄」諸片陸續到禾放映、五星期的結果、依然無利可獲、但逐日票價收入的比較、古裝片反而大占優勢、這是一班觀衆心理的表現、過去二次的失敗、原因是複雜、最顯著的、不外禾人缺少藝術的眼光和售價較昂、梅花歌舞團去年嘉興的不得志和古裝片在嘉興的勢力、足爲前者佐證了、

體育會停映、文明戲園再起與大中國合作、所映諸片、都屬神怪歷史如「無底洞」「七擒孟獲」一類、號召力很薄弱、終於虧折而歇閉、

今年國貨陳列館、關帝影院於內部、創設伊始、諸就簡陋、映片概於天一供給、還是不能維持、最近由大華改組、房屋修葺一新、布置得富麗堂皇、售價低廉、選映諸片、都是國產的精粹如「懺悔」「紅俠」深得各界士女之歡迎、連日賣座之盛、開未有之記錄、禾人眼光今昔似以判若不同、在不久的將來電影在嘉興的地位、當可日趨鞏固和有長足進展、豁顯於吾人眼簾也、(未蓋章)

星聞碎瑣

春雲

卓別靈的生期是 四月十九[illegible]國他也稱得起一個富翁了、他現在做片子很是留神、不[illegible]年之中、僅去一部新片、所以卓氏現出的、新片更比從前難得見到哩、

柯玲穆亞的生期是 八月十九日、今年已經七十二歲了、她已嫁了丈夫、夫名哥米克、柯玲穆亞的是她的假名、眞名叫卡玲摩利蓀Kathleen Morrison

薛愛莉Norma Ghearer今年是二十二歲了、她的秀髮、比前更加美麗、是很漂亮的金黃色、現在都還沒有出嫁、她的眼睛、也很動人、有時秋波一轉、能令人魂銷天外、

李却迪克斯的生地名 聖普爾明、現在是三十一歲了、他的面貌、好像獅形一般、而其作品、是很受美國人稱許的、

賈克哥根生於 一九一四年十月二十六日、今年已經十五歲了、年齡雖是很小、作品到也不壞、近片如「小號兵」「業已運輸海外開映、也算是小明星之一哩、

菲爾賓Mary Philbin 是環球影片公司主要演員之一、自從名導演家葛 雷菲斯給她導演了「血淚鴛鴦」之後、她的聲名、更見鵲起、現在已居於大明星之列了、

嘉波是風流浪漫明星之一、現在已經嫁人了、她生於一九〇六年、生地名斯多可、她是瑞典人、身長五尺又六寸、體重一百三十五磅、從前和大明星約翰吉 爾勃發生愛情、但無婚約、現在吉爾勃已與 另一舞台女伶結婚、嘉波自不能不另覓佳婿

演員的生活

◻好萊塢亦如斯而已矣◻

敬鈞

我們都以爲明星的生活是非常快樂舒服的其實我們以爲過快樂生活的大明星不過是全好萊塢明星中的極小的一部份了、至於那普通的明星、生活實在是不舒服、菲麗絲海華 Phyllis Haver （曾演戰地鵑聲、拆白美人）是一個每週可以賺五百元的演員、她就深切感到當電影演員的苦痛、她說、我每天晨六點鐘就起來、歇了一會兒就要做十五分鐘的柔軟操、因爲作柔軟操可以使我的身體不至於太胖、作完了就立刻洗臉裝扮隨便吃了一些點心、就趕快坐車到攝影場、見了導演先生他吩咐我扮一種什麼人要扮得成什麼樣子我就到化裝室、仔細的化裝好了、再求見導演、我若是化裝得很好他只是點一點頭罷了、若是錯了一點、他立刻就要怒的說、「你看你扮的那樣子、你看你頭髮太偏左、衣服穿得太上了、眉毛再畫長一些」、他說完了、我卽刻就要回化裝室、重新化裝、化裝好了、就等攝影、常常一直等到天黑了、我還沒有上一次鏡頭、[illegible]的說「今天沒有你事了、[illegible]說了這句話我纔可 以離開攝影場、我若上鏡頭表演的時候、我若是略微的表演錯了一點導演 立刻就要跺着脚、當着許多的演員大聲的罵我、還有許多演員見我挨罵她們還是不住的笑、這時候眞叫我難爲情、若犯的錯太厲害的、導演可以立刻驅逐你下鏡頭、若是演冒險的事蹟、那種的危險和辛苦眞是還不如一個苦力舒服呢、若是攝夜景的時候、我就一夜不能睡覺、平常的日子、在下午四五點鐘 時候我的工作完了將服裝換了、回家吃完晚飯、這才可以出去娛樂、於金錢一項、眞是入不敷出、至於那些大明星、隨他怎樣的用錢、他是用不完他的新金的、但是我呢、我若是不交際不買 好衣服漂亮的裝飾品、那錢自然很夠用了、但是我不如此、別人就要嘲笑我、說我的壞話、那我這五百元一星期的新金、也快拿不着了、這種情形並不是我一人如此、除了那幾十個有錢有名 的大明星、他們不愁沒有錢花、至於其餘的人、都是人人和我一樣、我說一句眞話在好、萊塢生活的人不過是在外 面的名聲好一點罷了、但是至於他們的生活、眞是不如在外面做一個打字員好呢、

▲代郵　惠稿諸君公鑒、十月份酬資已結出、請各具條署名蓋章向本館會計處領取爲盼、

哀感頑艷之中國電影史（十四）

◻新大陸公司之成立與其內幕◻

太史公

新大陸影片公司的發動、在十三年的八月裡、主要人物便是現在轟傳於報章之間的陳天、和去年轟動全國的周世勳、在八月二十六日、由陳周的召集、假座虹口粵商酒樓開籌備會、那天到的發起人除陳周之外、有張雲鵬徐文蔚符曼麗程競雄等二十餘人、由周世勳主席陳天紀錄、討論進行上的一切事務、當時議決一方面尋覓公司辦公處、一方面開始集股、各人分頭進行、成績果然很好、居然九月十四那天下午兩點鐘就正式宣告成立了、那時公司的地點、就在現在橫浜橋寶興路的一座洋房裡、同日就由全體發起人推舉陳天爲經理、陳就任後方一月、卽自動赴粵招股、動身的那天是十月的十四號、起程之日、公司裡的一般職員、全體到碼頭送行、開船時、女職員程競雄、並手摺紙花一枝贈陳天、陳之夫人徐毓英其時與陳情愛方濃、特趕製寒衣一襲、送到船上、臨別陳天還緊握着他夫人的手說道、「我爲公司事務與你暫時離別、望你無須過愛、不必悲傷、」言時大有驪歌三唱悲腸摧斷之勢、

陳天返滬之後、公司裡卽開始籌備拍戲事務、但因一時不易找到較好的劇本、於是公司全人就把這個責任委在周世勳身上、並且限他要在極短期間、交出一本幕表、幸而周世勳不多數天、就在「禮拜六」雜誌發現了小說家周瘦鵑做的一篇慘情小說「眞」周世勳把它仔細研究了一下、覺得材料很好、第二天世勳就親自去徵求瘦鵑的同意、得着很圓滿的答覆、就由陳天世勳着手分幕、劇本、改名『眞愛』劇本編定了以後、於是就實行招考演員、報名的近一千人、由一千個人之中、選中了一個黎趣星、女角請由發起人之中的符曼麗女士擔任、

將近開映的時期、好像是十二月六號吧、發起人徐文蔚忽然創議、將公司遷至高昌廟徐君私宅、當時公司中人爲減少開支計、全體贊成、一星期後、便實行喬遷、不料搬來數日、「眞愛」才動手開攝、齊盧的戰爭也宣告開始了、新大陸的地位正列在他們的戰線之中、臨江的是蘇軍、後面靠近鐵道的是浙軍、左邊製造局駐的是蘇軍、右邊呂班路的又是浙軍、四面包圍、危險已急、公司裡的職員爲各人的生命計、又從龍華紛紛的逃出來、這一次新大陸所受的損失着實不少、所幸全公司中人的團結力還堅、否則早就乘機星散了、公司經過一個絕大的恐慌之後、這本難產的「眞愛」直到了十四年的七月二十五那天、才告完成、當日便在上海大戲院試映、八月十一日、方正式在中央大戲院公映、賣座的成績還算不錯、八月二十日、又繼續開拍第二本戲「劍胆琴心」不料楊孫的戰事又跟着起「劍胆琴心」又一連拍了四個足月才完工、

據深知該公司內幕的人說、這個公司的組織、與其他公司完全不同、起因就爲着周世勳負氣辭了大陸公司影戲學校校長的職務、陳天是大陸的學員、與周感情猶厚、特組織公司替周出氣、所以公司裡的職員、無論大小、在片子未拍成拷貝未賣出之前、一概不支薪水、拷貝賣出了以後、看各人的職務分派酬勞、最初發辦的時候、一切開支除少數膳費而外、均由陳天一人維持、後來陳天存在華商銀行的款子、受了該行倒閉的累、一齊倒完、公司的情形、頓見危急、幸而其時得着徐文蔚幫助、公司才見起色、但是後來徐文蔚忽然因瑣事與陳天發生了意見、經濟復見窘蹙、結果還是因不[illegible]的緣因、宣告停辦、

◻胡蝶近影

慷慨悲歌大光明

鑅

轟動全球之華納公司大明星亞爾喬生氏主演維太風有聲大傑作「慷慨悲歌」Jazzsinger已由本埠大光明影戲院鉅金租得、七日之晚、該院主人特邀各報記者參觀試映、是片表演之工、歌曲之妙、情節之佳、背景之美、實與前此該院開映之「可歌可泣」Singing Fool異曲同工、不相伯仲、凡曾觀「可歌可泣」者、洵不可不看此片、未觀「可歌可泣」者更不可不看此片、

陳天　徐毓英　離婚案中之要角

◻梁賽珍◻

上海搬場公司

服務最久

頭等搬場大[illegible]　租車每小時四元

拆裝搬好　傢俱嫁粧行李

隆濟醫院

院址貴州路新新公司後面

本院特請各科專門醫師分別擔任內外科花柳皮膚科婦科小兒科耳鼻咽喉科戒烟科電療科等並請著名傷科高悠枕專任中醫傷科　電話六三三九四

表製解毒精　韓國鈞題

主治　惡毒瘡瘍　小便破腫　包頭疳瘡　魚口橫痃　婦女毒瘡　梅毒串骨　腎囊潰爛　口鼻潰爛　無名毒瘡

每瓶一元二角　請認明雞牌商標

上海北新橋濟華堂藥房發行

大世界游覽儲蓄部存款章程

甲、活期儲蓄　存數自銀元一元起滿二百元每月贈游券一張、多則類推　息按月七釐、每半年複利

乙、零存整取　每月存洋五元、每月贈券一張　定期三年、到期本利二百十元、六年者五百廿六元、九年者一千元

丙、整存整取(一)　一百元爲一份、定期一年、每份每月贈券四張、到期無息還本　三年者贈券五張、五年者贈券六張

丁、整存整取(二)　一百元起碼、每月贈券一張、多則類推、定期一年、到期取本利一百十元、二年者一百廿四元　三年者一百四十元、五年者一百八十元

戊、逐月付息　一百元爲一份、每月贈券一張　定期一年、每月支息八角、三年者九角、五年者一元

己、對本對利　一百元爲一份、定期七年到期取本利二百元、每年贈券廿張　分春夏秋冬四季照付

庚、子女嫁娶　二百元爲一份、定期十五年備將來子女婚娶之用、到期取本利一千元、每年贈券卅張

辛、長券存款(一)　一千元爲一份、定期一年、週息八釐、贈長年游券一張

壬、長券存款(二)　四百元爲一份、定期一年、贈長年游券一張、到期無息還本

注意。辦事時間上午十二點起下午八點止　電話六〇六〇七　章程函索即寄

絕倫超羣

好運道香煙

中國[illegible]達煙草公司出品

今日競技節目

提要

▲硬地網球男子雙打決賽
▲中華足球會兩組比賽
▲西人會初級杯賽優游戰衛生
▲中校網球滬江暨南決錦標
▲兩江女體專開運動會
▲上海秋季大賽馬第四日

硬地網球雙打決賽

林寶華 惠特 戰 卡那凡洛 塔佛爾斯

—下午一時在法商總會

上海硬地網球雙打錦標、吾國林寶華與惠特、將與羅伯杯及草地雙打冠軍卡那凡洛與塔佛爾斯決賽、定下午一時起、在法商總會第三場舉行、四大金鋼、一旦集會、定有盛況焉、

中華足球會秩序

▲復旦對滬江(中)…三時棒球場
▲南姚對精華(足)…三時田徑場

中華足球會今日共兩組比賽、復旦對滬江、均爲中字組中之勁敵、雙方戰將雲集、訓練有素、錦標希望、呼聲最高、一旦會師、必有劇戰、然誰操勝券、未可預卜、裁判員樂秀榮、又南姚對精華、裁判員爲唐仲光、

優游足球戰衛生

▲下午一時在棒球場

優游足球隊今日下午一時、與衛生軍戰於勞神父路中華棒球場、此爲西人會初級杯第一週賽中之一幕、裁判員利德上將、

中校網球錦標決賽

▲滬江附中對暨南附中
▲上午九時在勞神父路

上海中等學校體育聯合會之網球錦標、今日上午九時決賽、奪標者爲滬江附中與暨南附中、地點在勞神父路中華網球場、

兩江今日開運動會

▲有警備司令軍樂隊奏樂
▲有玲瑯悅目之會刊發行
▲下午二時在中華足球場

西門兩江女子體育專科學校、每逢春秋兩季、必開盛大之運動會、藉以發揚該校成績、聞本屆秋季運動大會、定今日下午二時起、在中華足球場舉行、其團體表演、有體操・遊戲・舞蹈・棍棒・軍事訓練等二十餘節、該校歷屆表演之成績、及會場之熱烈狀況、想一般觀衆、猶能記憶、此次仍有警備司令部軍樂蒞場奏樂、並有美滿之畫報會刊發行、(函索附郵票四分)而學生較前尤衆、屆時勞神父路上、車水馬龍、定可預卜、聞明日尙有田徑賽運動會之舉、節目亦有二十餘節云、今日秩序如下、

㈠奏樂開會　㈡整隊環行　㈢合唱校歌　㈣運動會歌
㈤徒手體操　㈥鄉村士風　㈦美式棍棒　㈧二郎彩擧
㈨燕青飛擧　㈩單刀對打　⑪十字棒操　⑫堆砌圖案
⑬軍事訓練　⑭龍球遊戲　⑮排列對舞　⑯曙光落霞
⑰我問問你　⑱可愛小孩　⑲海上孤鶩　⑳奏樂散會

秋賽第四日預測

▲午後一點一刻鐘起賽

▲第一次三掛得　㈠Will Rodgers 爲而老求司、㈡Trumpet 曲倫柏脫、㈢Rio Colorado 里亞考老拉度、
▲第二次七法郎　㈠Bill Barrow 別而排路、㈡Glen Gyle 帆來茄而　㈢The Nighthawk 地乃脫好克、
▲第三次兩閣半大跳浜　㈠Whisien 吳蘇、㈡Coppermine 考不買因、㈢Merry Memories 曼來米馬來司、
▲第四次一哩　㈠Kissit 開雪脫、㈡Blue Blaze 勃路勃來司　㈢Good Nowo 果特牛司、
▲第五次半哩　㈠King Bee 金皮　㈡Elopement Eye 衣洛門脫衣夫、㈢Nitr 業司、
▲第六次甲組平力賽一哩　㈠Aviator 愛立戲討　㈡Ontario 翁太里亞、㈢Cloverland 克勞佛蘭、
▲第七次乙組平力賽一哩　㈠Firefly 法耶府拉、㈡Zanzibar 財席白、㈢Chilly Eye 吃里衣夫、
▲第八次丙組平力賽一哩　㈠Lysander 拉山大、㈡Three Ch… 色里起阿司、㈢Mobile 馬別而、
▲第九次馬夫賽一哩一掛得　㈠Royal Lancer 老爺來山、㈡Hobgoblin 好乎克老勃林、㈢Sabbyrs 大白奈脫、

東亞體專運動會第二日

打破本校紀錄者八項

方斜路東亞體育專科學校運動會、已誌本報、昨日在中華田徑賽場決賽、男子之四百米、八百米、一千五百米、跳遠、三級跳遠、鉛球、鐵餅、標槍等項、均打破本校紀錄、女子係第一次舉行、成績亦稱不弱、茲將成績列左、

▲男子組　㈠百米、十一秒五分之四、(持保本校記錄)㈡二百米、二十四秒十分之九、㈢四百米、五十六秒五分之一、(本校新記錄)㈣八百米、二分十四秒五分之四、(本校新記錄)㈤一千五百米、四分四十二秒、(本校新記錄)㈥二百米低欄、二十八秒五分之二、㈦一百十米高欄、十九秒、㈧一萬米、四十分、㈨跳遠、六米零一、(本校新記錄)㈩跳高、一米五十八、⑪三級跳遠、十一米九十五、(本校新記錄)⑫擲鉛球、十一米八十一、(本校新記錄)⑬擲鐵餅、二十八米五十四、(本校新記錄)⑭擲標槍、三十七米八十、(本校新記錄)⑮撑竿跳、三米零一、⑯八百米接力、一分四十二秒、

▲女子組　㈠五十米、八秒五分之一、㈡百米、十五秒、㈢二百米、三十三秒五分之二、㈣鉛球(八磅)、七米二十二、㈤跳遠、三米六十九、㈥三級跳遠、八米零四、㈦跳高、一米十二、㈧四百米接力、一分零九秒、

蘇州青年會發起 上海自由車旅行隊

蘇州青年會體育部、爲提倡會員體育、養成耐苦精神起見、有上海自由車旅行隊之發起、籌備數日、迄已就緒、現定於本月十日上午七時、由蘇出發、沿鐵路道進行、預定當日午後一時抵申、途中膳食、由各會員、自裹餱糧、滬後一切膳宿、由本埠青年會供給、該隊預定十一日在滬休息一日、十二日上午七時仍由滬駛行原車返蘇云、

皖全省運動會舉行前之情形

皖全省中等學校聯合運動會、定於本月十一至十三日、在安慶東門外標營舉行、爲期不遠、其情形頗有足紀者

▲會場之修築　會場係標營舊址、經省府會議議決撥作明年第四屆華中運動會會場、此次修築、即爲華中大會之準備、場址雖不甚大、足敷運動會之用、跑道每周爲四百米、現已築有看台、日內即可完工、

▲獎品之衆多　此次大會、各界所贈之獎品極多、省政府並於十一月一日第九一號話會議決撥省款一千元購辦獎品、贈送該會、

▲赴會之踴躍　現在已經報到之學校、除省垣各校外、省外各校、到者亦甚多、如六安之三職、宣城之四中、合肥之六中、蕪湖之二女中等、其他在途者仍甚多、

皖垣市小運動會完畢

安慶市立小學聯合運動會、於二三兩日開會、其情形已誌昨報、四日下午、已將前兩日比賽未了之男生乙組立定跳遠、及急行跳遠決賽、女生乙組立定跳遠決賽、繼續補完、於是該會完全告畢、致應已定期發獎、茲將該會之總成績錄下、

▲學校總分　男生組、第一名第二實小、五十一分半、第二名第一實小二十九分半、第三名第一小學、十六分半、第四名一中實小、十三分、女子組、第一名女中實小、四十五分、第二名中心實小二十八分、第三名第二實小、十五分、

▲個人總分　男生甲組、第一名馮金釗、二實小、十五分、第二名、陳提階、一實小、十二分、第三名馬吉年、濟真、十二分、第四名姚家坦、一實小、八分、男生乙組、第一名龍銳淇、二實小、十九分半、第二名郭承春、一實小、第三名張少華、一實小、五分、女生甲組、第一名徐永久、中心小、十八分、第二名陸蕙蘭、女中實小九分、第三名黃杰、女中實小、六分、第四名丁憲珍、女中實小、三分、女生乙組、第一名趙樂憲、女中實小、十三分、第二名章啓和、中心小、六分、第三名、胡文徵、二實小、六分、第四名、焦秀娟、二實小、五分、

市小聯合運動會續訊

田徑賽運動之順序

上海特別市小學校第二次聯合運動會、現距開會日期漸近、各項編配手續、亦均完竣、昨由市教育局分令各校於本月十一日派員來局、領取運動節目順序單、競技運動員組別號次表、及運動員號布、俾得早事準備、其團體操表演順序、第一日多數爲鄕區之學校、第二第三日、都爲南市閘北之學校、其田徑賽運動、則如下列之順序、

▲十二日上午、百米預賽及複賽、(男女生甲乙丙丁組)鉛球擲遠、(女生甲乙丙丁組)四百米預賽、(男生甲乙組)下午、立定跳遠、(女生甲乙丙丁組)二百米預賽、及第一次複賽、(男生甲乙丙組)五十米預賽及複賽、(男生丁組及女生甲乙丙丁組)二百米第二次複賽、(男生乙丙組)

▲十三日上午、四百米決賽、(男生甲乙組)推鉛球、(男生甲乙丙組)五十米決賽、(男生丁組及女生甲乙丙丁)一百十米低欄預賽、(男生甲組)下午、百米決賽、(男女生甲乙丙丁組接力賽跑預賽、(各校選手)急行跳高、(男女生甲乙丙丁組)二百米預賽、(男生甲組)

▲十四日上午、二百米決賽、(男生甲乙丙丁組)一百十米低欄決賽、(男生甲組)下午、八百米決賽、(男生甲組)撑竿高跳、(男生甲組)接力賽跑決賽、(各校選手)

杭市小學聯合運動會記

本月五日、爲浙江地方紀念日、杭州市市長周象賢氏、教育科長陸殿揚、特於是日發起舉行全市小學聯合運動會、以資發揚精神、藉慰革命先烈、乃於事前召集全市各市立私立學校校長、及體育指導員等、組織籌備委員會、並撥經費三百五十元、從事籌備、會場地點、假省立民衆教育館之公衆運動場、計旬日間各委員在課餘之後、規劃會務、不辭勞瘁、迄四日午後各項佈置、均已就緒、忽下微雨、各委員莫不憂形於色、大有不安之象、迨五日晨雲散天晴、風和氣爽、於是此壯嚴燦爛之運動會、在這山明水秀的西湖邊、宣告開會、彼千百學子、個個活潑潑地赤足露臂、來顯男兒好身手、行禮既畢、由正會長周象賢、副會長陸殿揚、相繼致開會詞、省黨部代表祁璋、省政府代表戴應觀、杭縣黨部代表李伊希、教育廳代表羅迪先等、相繼演說、各項運動、亦即依次開始、茲分誌如下、

【佈置】大門臨環湖馬路、松柏牌樓高入雲表、氣象森嚴、場中旗竿危立、國旗飛揚、四周各校校旗飄舞、鮮艷奪目、各校各團體及民衆席次、圍以短欄、界以白線、次序井然、正南中山紀念台用爲司令台、右爲衛生台、左爲軍樂台旁設新聞記者席及來賓席、

【職員】運動會職員、正會長爲市長周象賢氏、副會長爲市教育科長陸殿揚氏、其他各部主任、及正副司令、及各部職員、則均由籌備會中推舉市教育科及各校職教員分任、此外特聘全國運動會籌備主任舒鴻爲總評判、體育家毛宗英張子常沈道五等二十五人、分任各項評判事務、由市立病院擔任衛生、辦事分總務、運動、宣傳、糾察、交際五部、各設主任主其事、全場秩序、由各校選派男女童子軍維持、

【成績】此次田徑賽結果、總分最多者、學校方面、爲市立一小學、得五十九分居第一、次爲蕙蘭附小、得三十四分居第二、又次高中附小、得二十七分居第三、個人方面、男子甲組姜達根、得十三分、乙組周廷治、季光華、各得六分、丙組史秉衡得十五分、丁組魏文龍、陸家瑞、董紹庸、各得五分、女子組甲組鄭兆璜、得十分、乙組張寶全、得六分、以上各生、各居各組之第一、各得獎品多件、誠所謂奪標而歸、至於團體操則以水亭之混合操獨具精彩、獲得錦標、

【獎品】此次各界贈送獎品之多、實爲打破杭市歷屆運動會獎品之新紀錄、計有錦匣銀質盾杯鏡架等三十八件、各種參考書籍一百三十八部、各種紀念箋封六千五百份、綢幛一軸、優勝旂十二幅、加之該會自備之獎牌獎狀等物品、陳列於司令台上、五光十色、美麗奪目、好似開獎品展覽會、爲該會生色不少、

【給獎】鳴鐘六下、運動告畢、由評判員綜理成績、由正會長依次給獎、最後致訓詞、於是各校魚貫而出、拍手歡呼、聲震天地、比散已萬家燈火、黃昏時刻矣、

【餘興】正副會長以此次各職員辦事努力、尤以各評判員遠道而來、終日辛苦、特於是晚設席於宴賓樓答謝、計到賓客八十四人、席間更請衛生家演講學校衛生、體育家演講小學體育的指導方法、最後由各校長推代表致謝來賓、盡歡而散云、

骷髏小球勝新民

▲八與一之比

本月七日(星期四)下午四時、復旦骷髏小球隊與江灣新民中學校小球隊、作戰于該校操場、觀者約三百餘人、裁判員銀笛一聲、互相角逐、上半時以四對一告終、下半時易地再戰、骷髏隊人人奮勇、左鋒吳文慶、右鋒何孝禮之傳球、中鋒袁忠之射門、中堅潘有源之頭攻、極見功夫、至於謝國柱徐祖林之內衛、劉夢霜之守門、亦極出色、故新民隊雖極力反攻、亦不得逞、反被骷髏隊攻入四球、結果骷髏以八對一、勝利屬於骷髏隊、總觀該賽、骷髏雖新成立、然合作功夫極佳、新民隊亦非弱者、但射門欠準、且前鋒被骷髏隊嚴密監視、故不能施展其才藝、以致失敗云、

□代郵□

鑑源先生大鑒、湘青何日返國、尙無確期、特覆　槐青

▲勘正　昨載蘇州至城足球賽篇末各隊成績、『四日東吳體育隊對吳光、十比三東吳體育隊勝、』『吳光』係『新民』之誤、合亟勘正、

銀壇

▲今日起中山開映 前後集王氏四俠

四卡子橋梧州路口中山大戲院、日來開映各種國產佳片、賣座甚盛、今日(九日)起、又開映大中華百合公司偉大出品王氏四俠(及)續王氏四俠、十八大本、一次映完、而座價並不增加、誠爲難得之機會、

游藝

華光社今晚之音樂會

華光聯歡社籌備已久之音樂大會、將於今晚八時半假四川路青年會舉行、歡迎馬思聰君、除請馬君親奏其得意名曲外、有大同樂會之「古樂」、大夏大學之口琴隊、國立音樂院教授朱荇青君之琵琶、李女士之鋼琴獨奏、尊樂等中西音樂、昨日定座者、更爲踴躍、個人加入者、可至南京路五十六號該社定座、每券分一元六角二種、下午七時前可至青年會大禮門口接洽云、

補腎強身 固本丸
爲堅固腎關之聖品　爲扶助元氣之要藥
補天氏補腎強身固本丸發行有年對於神經性衰弱及腎虧遺洩等症皆有特殊效力凡已服固本丸者莫不知功效之神速且藥性王道不論年老或少壯四時可服並有得弄璋之喜者是可知此藥之功矣
每瓶一元　每打十元　雙料加倍　外埠批發格外克己
上海寗波路盆湯弄　崔氏瓣香廬總經理

唐拾義防癆久咳丸
此丸每瓶夾附驗眞券一張直接交回總行可換本廠圖書如無券或有偽券而照相模糊者均爲僞品請勿誤購至要至要
上海廣西路角父子大藥廠
◀各埠經售　每瓶一元▶

痔 一服斷根
本所化痔神丸及治男婦老幼內外痔瘡痔漏新起痛腫膿血生管成瘻紅便澀偷糞鼠等確保永不復發消滅無形一服斷根所首創發行已逾念載治愈謝函日必數起假冒甚多購者留意散售每盒一元外埠函購寄費加一角郵票通用
(分銷處)南京武定橋油坊巷●漢口歆生路龍泉池口●陳醫局●大中(汕頭)永平路南華藥室●同仁醫藥所電話北三四七八
上海海寧路錫金公所東遂渭安坊　宜昌浙江會館街復泰(揚州)教場街

痰！是肥人之危機
痰多！則呼吸不舒，多痰多咳，咳久而成肺癆！肥人多痰，更有中風之危！所以痰多爲康健之障礙，亟宜以良藥撲滅之；
助肺呼吸香膠
是剷除頑痰之利器，藥力入肺，起化學作用，痰液皆化爲水，肺部清潔，從此呼吸通暢，肺强體健；新久咳嗽及氣急諸症，試服數天，其病絕跡，連服二三匣，永遠絕根。
每匣二元　每打廿元
上海四馬路五洲大藥房發行
天后宮橋第一支店，北四川路第二支店及各省分行，各大藥房，均有分售

青年進步 第一百念六期 目錄

▲中華民國全國路政建設計劃書
▲少年人的一個機會
▲耶穌的人類觀與尼采的超人哲學
▲二十世紀社會主義的新路
▲哲學與懷疑
▲中國基督教文學事業之危機
▲印度宣教師史丹黎瓊訪問記
▲貧困起家富翁彭納氏的自述
▲詩之原
▲詩錄七篇
▲勝利者(小說)

每年十冊訂費一元半另售二角

最近太平洋問題出版　余日章等著　每部二元(二小本)　青年協會書局發行　上海博物院路念號　陳立廷編

查煙谷鸞畫廉潤
原定潤例山水二尺十二元三尺十八元四尺念四元五尺三十六元六尺四十八元八尺八十元丈疋百二十元屏條六折横幅加二成扇面六元尺頁五元小青綠不加大青綠加倍人物花卉對折墨竹加一成今爲滬上書畫聯合會五周紀念除潤筆各扇冊頁外一律照例廉潤三折至九折不等詳章程函索即寄　三興里七號並有藥相景史鼎寶襄中…王叔用霍翰先鄭煜樵吳雅之朱劍山等三十餘人書畫廉潤

京滬鐵路行車時刻表

〇上行車

▲上海北站開　上午六點〇五分(滬安客車)　上午七點(快車)　上午七點二十五分(滬常三四等車)　上午九點五分(特別快車)　上午九點三十分(三四等車)　上午十一點二十五分(滬寬客車)　下午十二點三十分(快車)　下午三點(杭甯特快車)　下午四點二十五分(滬常客車)　下午五點五十分(滬錫客車)　下午十一點(夜特別快車)

▲南翔開　上午六點三十五分(滬安客車)　上午七點三十四分(快車)　上午八點二分(滬常三四等車)　上午十點九分(三四等車)　上午十一點五十九分(滬寬客車)　下午十二點五十九分(快車)　下午五點七分(滬常客車)　下午六點二十六分(滬錫客車)　下午十一點三十二分(夜特別快車)

▲安亭開　上午七點(滬安客車)　上午七點五十五分(快車)　上午八點三十一分(滬常三四等車)　上午十點四十一分(三四等車)　下午十二點三十二分(滬寬客車)　下午一點二十分(快車)　下午五點三十五分(滬常客車)　下午六點五十八分(滬錫客車)

▲崑山開　上午八點二十五分(快車)　上午九點七分(滬常三四等車)　上午十點十七分(特別快車)　上午十一點二十五分(三四等車)　下午一點〇三分(滬寬客車)　下午一點五十九分(快車)　下午四點十五分(杭甯特快車)　下午六點二十八分(滬常客車)　下午七點五十二分(滬錫客車)

▲蘇州開　上午九點二十三分(快車)　上午十點二十三分(滬常三四等車)　上午十一點十一分(特別快車)　下午十二點四十五分(三四等車)　下午三點十四分(快車)　下午五點〇九分(杭甯特快車)　下午七點三十八分(滬常客車)　下午九點〇五分(滬錫客車)　上午一點二十四分(夜特別快車)

▲無錫開　上午七點二十五分(錫甯客車)　上午十點二十八分(快車)　上午十一點四十分(滬常三四等車)　下午十二點十三分(特別快車)　下午二點十五分(三四等車)　下午四點十九分(快車)　下午六點十七分(杭甯特快車)　下午九點〇八分(滬常客車)　下午十點十三分(滬錫客車)　上午二點三十三分(夜特別快車)

▲常州開　上午八點四十八分(錫甯客車)　上午十一點三十七分(快車)　下午十二點四十五分(滬常三四等車)　下午一點十二分(特別快車)　下午三點三十九分(三四等車)　下午五點二十五分(快車)　下午七點十六分(杭甯特快車)　下午十點十四分(滬常客車)　上午三點三十七分(夜特別快車)

▲丹陽開　上午十點〇五分(錫甯客車)　下午十二點四十二分(快車)　下午二點〇八分(特別快車)　下午五點〇三分(三四等車)　下午六點三十三分(快車)　下午八點十三分(杭甯特快車)　上午四點三十八分(夜特別快車)

▲鎮江開　上午十一點十五分(錫甯客車)　下午一點三十九分(快車)　下午二點五十五分(特別快車)　下午六點十五分(三四等車)　下午七點三十四分(快車)　下午九點(杭甯特快車)　上午五點二十八分(夜特別快車)

▲南京到　下午一點十五分(錫甯客車)　下午三點二十六分(快車)　下午四點十七分(特別快車)　下午八點二十一分(三四等慢車)　下午九點十分(快車)　下午十點十七分(杭甯特快車)　上午七點五分(夜特別快車)接連平津浦通車

▲南京江邊到　下午四點十六分(特別快車)接連平津浦通車

〇下行車

▲南京江邊開　上午八點三十五分(快車)接連平津浦通車　下午四點二十分(特別快車)接連平津浦通車

▲南京開　上午七點十分(甯杭特快車)　上午八點五十五分(快車)　上午九點四十分(三四等車)　下午十二點五十分(快車)　下午四點四十分(特別快車)　下午五點二十五分(甯錫客車)　下午十一點(夜特別快車)

▲鎮江開　上午八點五十三分(甯杭特快車)　上午十點五十七分(快車)　下午十二點〇六分(三四等車)　下午三點〇二分(快車)　下午六點二十二分(特別快車)　下午七點四十分(甯錫客車)　上午〇點四十九分(夜特別快車)

▲丹陽開　上午九點三十四分(甯杭特快車)　上午十一點四十三分(快車)　下午一點十一分(三四等車)　下午三點五十八分(快車)　下午七點〇二分(特別快車)　下午八點四十三分(甯錫客車)　上午一點三十四分(夜特別快車)

▲常州開　上午六點五十五分(常滬客車)　上午十點三十九分(甯杭特快車)　下午一點〇六分(快車)　下午一點三十五分(常滬三四等車)　下午二點四十六分(三四等車)　下午五點十七分(快車)　下午八點十四分(特別快車)　下午十點十六分(甯錫客車)　上午二點四十一分(夜特別快車)

▲無錫開　上午六點三十分(錫滬客車)　上午八點十一分(常滬客車)　上午十一點三十五分(甯杭特快車)　下午二點十七分(快車)　下午二點五十九分(常滬三四等車)　下午四點二十一分(三四等車)　下午六點二十四分(快車)　下午九點十五分(特別快車)　下午十一點二十二分(甯錫客車)　上午三點四十七分(夜特別快車)

▲蘇州開　上午七點四十七分(錫滬客車)　上午九點三十分(常滬客車)　下午十二點三十八分(甯杭特快車)　下午三點二十一分(快車)　下午四點二十五分(常滬三四等車)　下午五點五十二分(三四等車)　下午七點三十分(快車)　下午十點十七分(特別快車)　上午四點五十六分(夜特別快車)

▲崑山開　上午九點十一分(錫滬客車)　上午十一點二十三分(常滬客車)　下午一點二十二分(甯杭特快車)　下午二點二十分(寬滬客車)　下午四點十二分(快車)　下午五點四十一分(常滬三四等車)　下午七點十分(三四等車)　下午八點二十三分(快車)　下午十一點〇三分(特別快車)

▲安亭開　上午七點三十分(安滬客車)　上午九點五十四分(錫滬客車)　下午十二點〇一分(常滬客車)　下午二點五十九分(寬滬客車)　下午四點四十三分(快車)　下午六點二十二分(常滬三四等車)　下午七點五十四分(三四等車)

▲南翔開　上午八點〇一分(安滬客車)　上午十點四十一分(錫滬客車)　下午十二點二十九分(常滬客車)　下午三點二十七分(寬滬客車)　下午五點〇四分(快車)　下午六點五十六分(常滬三四等車)　下午八點二十四分(三四等車)　下午九點十二分(快車)　上午六點三十三分(夜特別快車)

▲上海北站到　上午八點二十八分(安滬客車)　上午十一點〇八分(錫滬客車)　下午十二點五十八分(常滬客車)　下午二點二十八分(甯杭特快車)　下午三點五十四分(寬滬客車)　下午五點三十一分(快車)　下午七點二十六分(常滬三四等車)　下午八點五十五分(三四等車)　下午九點三十八分(快車)　上午〇點十八分(特別快車)　上午[illegible](夜特別快車)

今日戲目

▲電影院▼

院名	片名
光明大	風流學子
東華	兩兄弟
卡爾登	狂風弱柳
東南	情艷鉅片
夏令配克	航空情俠
北京	天鵝肉
東海	戰地之神
上海	科學世界
光陸	名教罪人
中央	七集紅蓮寺
新中央	隱痛
恩派亞	風流女俠
奧迪安	歌女爭風
普愛盧	風流船長
共和	亂世忠臣
百星	羅克三大名作 捉賭 不勁軟 胡調太子
卡德	愛人的血
萬國	情天奇俠
通俗	鐵血英雄
世界	艷舞一宵記
中華	鳳陽老虎
奧飛姆	亂世忠臣
長江	兒子英雄

▲外埠電影院▼

院名	片名
中山	王氏四俠
虹口	紙醉金迷
武昌	白衣黨 吃醉鬼
愛倫新	白燕女俠
福星	銀拳師艷
杭州	甜密之夜

▲舞臺劇▼

舞臺	戲目
上海舞臺	日戲 連環套(全本)　夜戲 空城計(全本)
大舞臺	整理因聘而新傳 內容 北平新劇吉開羅 行擇演角
共舞台	日戲 張國威 四三本 五虎　夜戲 平蠻 西遊記(本)
更新舞臺	張富彬 下虎臣 夜戲 十一十二本 白蛇傳
天蟾舞臺	(小楊)月樓 麒麟童 封神榜(六本)
丹桂第一台	日戲 連環計(全本)　夜戲 開天闢地(八本)

●遊藝場●

場名	戲目
永安京劇	紅梅 李闖 奪北
永安影戲	日夜開映 中集 梅花落 鐵血英雄
乾坤大劇場	日戲 玉堂春 金龍門 馬鞭 散花　夜戲 念五本 西遊記(六本)
大世界倫樂新劇	日戲 遺囑　夜戲 風塵奇俠
大世界京劇	日戲 姑阻失約 魚腸… 夜戲 宋十回 拾金 挑…
新新精神團	日戲 打城皇　夜戲 馬浪蕩
先施影戲場	理想中的英雄
小世界新新劇	日戲 十姊妹　夜戲 賊偵探
小世界乾坤劇場	日戲 狀元譜 文章會 烏龍院 公雞　夜戲 征西傳(四本)
小世界影戲場	日夜開映 海中豪傑 名片
神仙世界京劇	日戲 送天臺 上酒 別皇宮 迷傳　夜戲 梵王宮 鎖五龍 汾河灣 御碑亭
神仙世界男女新劇	日戲 張文祥刺馬　夜戲 中俄戰爭